

www.biologyscholar.com

विषय कोड

पुस्तिका कोड

माध्यम

3

B

H

2019 (I)
जीव विज्ञान
प्रश्न पत्र

समय : 3:00

पूर्णांक : 200 अंक

'अनुदेश'

1. आपने हिन्दी को माध्यम चुना है। इस परीक्षा पुस्तिका में एक सौ पैंतालीस (20 भाग 'A' में + 50 भाग 'B' में + 75 भाग 'C' में) बहुल विकल्प प्रश्न (MCQ) दिए गए हैं। आपको भाग 'A' में से अधिकतम 15 और भाग 'B' में से 35 तथा भाग 'C' में से 25 प्रश्नों के उत्तर देने हैं। यदि निर्धारित से अधिक प्रश्नों के उत्तर दिए गए तब भाग 'A' में केवल पहले 15, भाग 'B' में केवल पहले 35 तथा भाग 'C' में केवल पहले 25 उत्तरों की जांच की जाएगी।
2. ओ.एम.आर. उत्तर पत्रक अलग से दिया गया है। अपना रोल नम्बर और केन्द्र का नाम लिखने से पहले यह जांच लीजिए कि पुस्तिका में पृष्ठ पूरे और सही हैं तथा कहीं से फटे-फटे नहीं हैं। यदि ऐसा है तो आप इन्विजीलेटर से उसी कोड की पुस्तिका बदलने का निवेदन कर सकते हैं। इसी तरह से ओ.एम.आर. उत्तर पत्रक को भी जांच लें। इस पुस्तिका में रफ़ कार्य करने के लिए अतिरिक्त पृष्ठ संलग्न हैं।
3. ओ.एम.आर. उत्तर पत्रक के पृष्ठ 1 में दिए गए स्थान पर अपना रोल नम्बर, नाम तथा इस परीक्षा पुस्तिका का क्रमांक लिखिए, साथ ही अपना हस्ताक्षर भी अवश्य करें।
4. आप अपनी ओ.एम.आर. उत्तर पत्रक में रोल नम्बर, विषय कोड, पुस्तिका कोड और केन्द्र कोड से संबंधित समुचित बूतों को काले बॉल पेन से अवश्य काला करें। यह मात्र परीक्षार्थी की ही जिम्मेदारी है कि वह ओ.एम.आर. उत्तर पत्रक में दिए गए निर्देशों का पूरी सावधानी से पालन करें, ऐसा न करने पर कम्प्यूटर विचरणों का सही तरीके से अकूटित नहीं कर पाएगा, जिससे अंततः आपको हानि, जिसमें आपकी ओ.एम.आर. उत्तर पत्रक की अस्वीकृति भी शामिल है, हो सकती है।
5. भाग 'A' तथा 'B' में प्रत्येक प्रश्न 2 और भाग 'C' में प्रत्येक प्रश्न 4 अंक का है। भाग 'A' तथा 'B' में प्रत्येक गलत उत्तर पर ऋणात्मक मूल्यांकन 0.50 अंक तथा भाग 'C' में 1 अंक किया जाएगा।
6. प्रत्येक प्रश्न के नीचे चार विकल्प दिए गए हैं। इनमें से केवल एक विकल्प ही 'सही' अथवा 'सर्वोत्तम हल' है। आपको प्रत्येक प्रश्न का सही अथवा सर्वोत्तम हल चुनना है।
7. नकल करते हुए या अनुचित तरीकों का प्रयोग करते हुए पाए जाने वाले परीक्षार्थियों को इस और अन्य भावी परीक्षाओं के लिए अयोग्य ठहराया जा सकता है।
8. परीक्षार्थी को उत्तर पत्रक या रफ़ पृष्ठों के अतिरिक्त कहीं और कुछ भी नहीं लिखना चाहिए।
9. कैलकुलेटर का उपयोग करने की अनुमति नहीं है।
10. परीक्षा समाप्ति पर छिद्र बिन्दु चिह्नित स्थान से ओ.एम.आर. उत्तर पत्रक को विभाजित करें। इन्विजीलेटर को मूल ओ.एम.आर. उत्तर पत्रक सौंपने के पश्चात् आप इसकी कॉर्बनलेस प्रतिलिपि ले जा सकते हैं।
11. हिन्दी माध्यम/संस्करण के प्रश्न में विमंगति होने/पाये जाने पर अंग्रेजी संस्करण प्रामाणिक होगा।
12. केवल परीक्षा की पूरी अवधि तक बैठने वाले परीक्षार्थियों को ही परीक्षा पुस्तिका की प्रतिलिपि साथ ले आने की अनुमति दी जाएगी।

रोल नंबर :

नाम :

परीक्षार्थी द्वारा भरी गई जानकारी को मैं सत्यापित करता हूँ।

इन्विजीलेटर के हस्ताक्षर

2019 (I)
LIFE SCIENCES
TEST BOOKLET

Time : 3:00 Hours

Maximum Marks: 200

INSTRUCTIONS

1. This Test Booklet contains one hundred and fortyfive (20 Part 'A'+50 Part 'B' + 75 Part 'C') Multiple Choice Questions (MCQs). You are required to answer a maximum of 15, 35 and 25 questions from part 'A' 'B' and 'C' respectively. If more than required number of questions are answered, only first 15, 35 and 25 questions in Parts 'A' 'B' and 'C' respectively, will be taken up for evaluation.
2. OMR answer sheet has been provided separately. Before you start filling up your particulars, please ensure that the booklet contains requisite number of pages and that these are not torn or mutilated. If it is so, you may request the Invigilator to change the booklet of the same code. Likewise, check the OMR answer sheet also. Sheets for rough work have been appended to the test booklet.
3. Write your Roll No., Name and Serial Number of this Test Booklet on the OMR answer sheet in the space provided. Also put your signatures in the space earmarked.
4. You must darken the appropriate circles with a black ball pen related to Roll Number, Subject Code, Booklet Code and Centre Code on the OMR answer sheet. It is the sole responsibility of the candidate to meticulously follow the instructions given on the Answer Sheet, failing which, the computer shall not be able to decipher the correct details which may ultimately result in loss, including rejection of the OMR answer sheet.
5. Each question in Part 'A' and 'B' carry 2 marks and Part 'C' questions carry 4 marks each, respectively. There will be negative marking @ 0.50 mark for each wrong answer in Part 'A' and 'B' and @ 1 mark for Part 'C'.
6. Below each question in Part 'A', 'B' and 'C' four alternatives or responses are given. Only one of these alternatives is the "correct" option to the question. You have to find, for each question, the correct or the best answer.
7. Candidates found copying or resorting to any unfair means are liable to be disqualified from this and future examinations.
8. Candidate should not write anything anywhere except on answer sheet or sheets for rough work.
9. Use of calculator is NOT permitted.
10. After the test is over, at the perforation point, tear the OMR answer sheet, hand over the original OMR answer sheet to the invigilator and retain the carbonless copy for your record.
11. Candidates who sit for the entire duration of the exam will only be permitted to carry their Test booklet.

भाग/PART- A

1. कुल 12 गेंदें जिनमें लाल, हरे, नीले तथा पीले रंग की तीन-तीन हैं, एक डब्बे में रख कर मिला दी जाती हैं। यदि यादृच्छिक 3 गेंदें उठाई जाएं, उनके बदले कुछ रखे बिना, तो तीनों के एक ही रंग का होने की प्रायिकता होगी

1. $1/4$	2. $1/12$
3. $1/36$	4. $1/55$
1. 12 balls, 3 each of the colours red, green, blue and yellow are put in a box and mixed. If 3 balls are picked at random, without replacement, the probability that all 3 balls are of the same colour is

1. $1/4$	2. $1/12$
3. $1/36$	4. $1/55$
2. अन्य लोक से आए कुछ जीवों ने पाया कि सूर्योदय से पूर्व मुर्गे हर दिन बांग देते हैं। मुर्गों तथा सूर्योदयों के बारे में कोई और जानकारी न हो तो, निम्न में से कौन-से निष्कर्ष मान्य नहीं होंगे?
 1. मुर्गों का बांग देना तथा सूर्योदय स्वतंत्र चक्रीय घटनायें होंगी जिनकी आवृत्ति समान होगी
 2. दोनों की कारक घटनायें एक हों
 3. मुर्गों की बांग के कारण सूर्योदय होता हो
 4. सूर्योदय मुर्गों की बांग का कारण नहीं हो सकता क्योंकि बांग सूर्योदय से पहले घटित होती है
2. Some aliens observe that roosters call before sunrise every day. Having no other information about roosters and sunrises, which of the following inferences would NOT be valid?
 1. Rooster-call and sunrise may be independent cyclic events with the same periodicity
 2. Both may be triggered by a common cause
 3. Rooster-call may be causing the sunrise
 4. Sunrise cannot be the cause of rooster call as the rooster-call precedes sunrise
3. केवल 5, 8 तथा 12 लिटर के डब्बों का उपयोग करके टंकी में भरे इक्कीस लिटर पानी को 3 समान भागों में बांटना है। इसके लिए कम से कम कितनी बार पानी को एक से दूसरे पात्र में अंतरित करना होगा

1. 3	2. 4
3. 5	4. 7
3. Twenty-one litres of water in a tank is to be divided into three equal parts using only 5, 8 and 12 litre capacity cans. The minimum number of transfers needed to achieve this is

1. 3	2. 4
3. 5	4. 7
4. चार एजेंट एल्फा, बीटा, गामा तथा डेल्टा में से तीन को एक साथ एक मुहिम पर भेजा जाना है। यदि एल्फा तथा बीटा साथ न भेजे जा सकते हों, बीटा एवं गामा साथ न भेजे जा सकते हों और गामा एवं डेल्टा साथ न भेजे जा सकते हों, तब निम्न में से क्या सही है?
 1. कोई से भी तीन एजेंट भेजे जा सकते हैं
 2. एल्फा, डेल्टा के साथ बीटा, गामा में कोई एक भेजा जा सकता है
 3. बीटा, गामा के साथ एल्फा और डेल्टा में से कोई एक भेजा जा सकता है
 4. यह मुहिम असंभव है
4. Of four agents Alpha, Beta, Gamma and Delta, three have to be sent together on a mission. If Alpha and Beta cannot go together, Beta and Gamma cannot go together and Gamma and Delta cannot go together, then which of the following holds?
 1. Any three agents can be sent.
 2. Alpha, Delta and any one out of Beta and Gamma can be sent.
 3. Beta, Gamma and any one out of Alpha and Delta can be sent.
 4. The mission is impossible.
5. एक जीवाणु कोशिका में प्रोटीन संश्लेषण कोशिका द्रव्य में यादृच्छिक स्थान पर होता है। समुचित क्रिया के लिए प्रोटीन को कोशिका के एक ध्रुव तक पहुंचना होता है। प्रोटीन ध्रुव तक पहुंचेगा
 1. रासायनिक आकर्षण से
 2. यादृच्छिक गति से
 3. एन्जाइम क्रिया से
 4. विपरीत आवेशों के बीच आकर्षण से
5. In a bacterial cell, a protein is synthesized at random location in the cytoplasm. The protein has to reach one pole of the cell for its appropriate function. The protein reaches the pole by
 1. chemical attraction
 2. random movement
 3. enzymatic action
 4. attraction between opposite charges

10. Which among the following diagrams represents women, mothers, human beings?

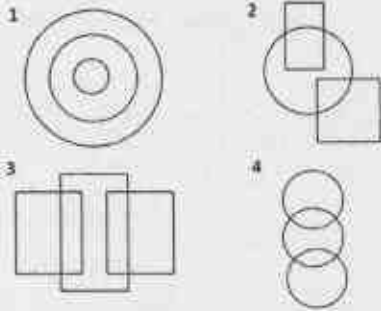

11. एक लड़का तथा एक लड़की निम्न वक्तव्य देते हैं जिनमें से अधिकतम एक सत्य है:

सफ़ेद शर्ट में कोई कहे: "मैं लड़की हूँ" (कथन-I)

नीली शर्ट में कोई कहे: "मैं लड़का हूँ" (कथन-II)

निम्न में कौन सा सही निष्कर्ष है?

1. कथन-I सही है पर कथन-II गलत है
2. कथन-II सही है पर कथन-I गलत है
3. दोनों, कथन-I तथा II, गलत है
4. कथनों-I तथा II की शुद्धता निश्चित नहीं की जा सकती

11. A boy and a girl make the following statements, of which at most one is correct:

The one in a white shirt says: "I am a girl" (statement-I)

The one in a blue shirt says: "I am a boy" (statement-II)

Which of the following is the correct inference?

1. Statement-I is correct but statement-II is incorrect
2. Statement-II is correct but statement-I is incorrect
3. Both the statements I and II are incorrect
4. The correctness of the statements I and II cannot be ascertained.

12. निम्न चित्र में कितने चतुर्भुज हैं?

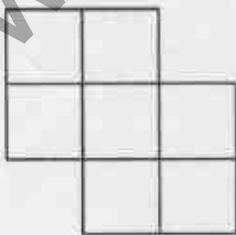

3-B-H

1. 17
3. 19

2. 18
4. 20

12. How many quadrilaterals does the following figure have?

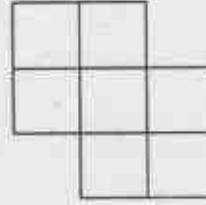

1. 17
3. 19

2. 18
4. 20

13. तहरों की एक व्यवस्था निम्न प्रकार है

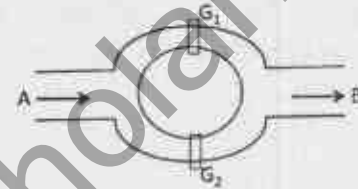

पानी दो रास्तों से होकर A से B बहता है। द्वार G₁ तथा G₂ बहाव को नियंत्रित करने के लिए स्वतंत्र रूप से चलाए जाते हैं। द्वार G₁ के खुले रहने की प्रायिकता 10% है जबकि G₂ की 20%। पानी के A से B की ओर बहने की प्रायिकता होगी

1. 10%
2. 20%
3. 28%
4. 30%

13. A canal system is shown in the figure

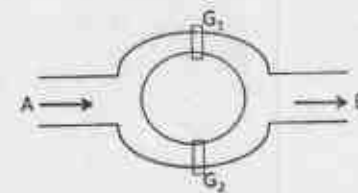

Water flows from A to B through two channels. Gates G₁ and G₂ are operated independently to regulate the flow. Probability of G₁ to be open is 10% while that of G₂ is 20%. The probability that water will flow from A to B is

1. 10%
2. 20%
3. 28%
4. 30%

18. एक बंदर फल खाने के लिए पेड़ पर चढ़ता है। फल खाने से मिली ऊर्जा और अलग-अलग हातियों पर चढ़ने में व्यय ऊर्जा का संबंध चित्र में प्रदर्शित है।

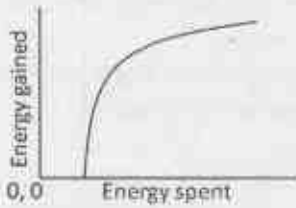

अर्जित तथा व्यय की गई ऊर्जा का अनुपात उस बिंदु पर अधिकतम होगा जहाँ

1. वक्र का ढाल अधिकतम है
 2. वक्र का ढाल एक है
 3. मूल बिंदु से जाने वाली स्पर्श रेखा जहाँ वक्र को स्पर्श करे
 4. वक्र के उच्चतम बिंदु पर
18. A monkey climbs a tree to eat fruits. The amount of energy gained from eating fruits and the energy spent in climbing on different branches have a relationship shown in the figure.

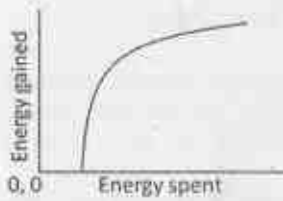

The ratio of energy gained to energy spent will be the maximum

1. at a point where the slope of the curve is the maximum
 2. at a point where the slope of the curve is unity
 3. at a point on the curve where the tangent passes through the origin
 4. at the highest point on the curve
19. एक खेलन की लंबाई के लिए 10 बार मापने पर 10 अलग-अलग मान मिलते हैं। मानों के इस समूह के लिए निम्न कथनों पर विचार करें।
- A. इनमें से पांच मान माध्य से अधिक तथा पांच माध्य से कम होंगे
 - B. इनमें से पांच मान माध्यिका से अधिक तथा पांच से कम होंगे
 - C. कम से कम एक मान माध्य से अधिक होगा

D. कम से कम एक मान माध्यिका पर होगा इनमें से कौन-सा कथन अनिवार्यतः सही है?

1. B तथा C
2. A तथा C
3. B तथा D
4. A, C तथा D

19. The length of a cylinder is measured 10 times, yielding 10 distinct values. For this set of values, consider the following statements.

A. Five of these values will lie above the mean and five below it

B. Five of these values will lie above the median and five below it

C. At least one value will lie above the mean

D. At least one value will lie at the median

Which of the statements are necessarily correct?

1. B and C
2. A and C
3. B and D
4. A, C and D

20. दिए वृत्त में, O केंद्र है, $\angle PAO = 40^\circ$, $\angle PBQ = 30^\circ$ तथा बाह्य कोण $\angle AOB = 220^\circ$.

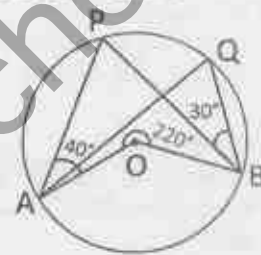

तब $\angle AQB$ होगा

1. 70°
2. 80°
3. 60°
4. 110°

20. In the given circle, O is the centre, $\angle PAO = 40^\circ$, $\angle PBQ = 30^\circ$ and outer angle $\angle AOB = 220^\circ$.

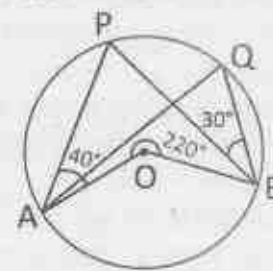

Then $\angle AQB$ is

1. 70°
2. 80°
3. 60°
4. 110°

भाग/PART- B

21. अंतु कोशिका के साइटोकाइनेसिम के दौरान विभाजित तन्तु का स्थल निर्धारित होता है
1. केंद्रक की स्थिति द्वारा
 2. केंद्रीय तंतु द्वारा
 3. पूर्व-प्रोफेज पट्टिका द्वारा
 4. यादृच्छिक रूप से
21. The site of the division plane during cytokinesis of animal cells is determined
1. by position of nucleus.
 2. by the central spindle.
 3. by the pre-prophase band.
 4. randomly.
22. प्राथमिक संवर्ध से व्ययक्तितक ऊतक कोशिकाओं को तैयार करने के लिए, कोशिका-कोशिका और कोशिका-मैट्रिक्स की अंतर्क्रिया अनिवार्य रूप से टूटनी चाहिए। इसे प्राप्त करने हेतु, निम्न का उपयोग नहीं किया जाएगा:
1. ईडीटीए
 2. ट्रिप्सिन
 3. कोलेजिनेज़
 4. सेपरेज़
22. To prepare individual tissue cells from a primary culture, the cell-cell and cell-matrix interaction must be broken. To achieve this, one would NOT use:
1. EDTA
 2. Trypsin
 3. Collagenase
 4. Separase
23. कोर कण के न्यूक्लियोसोमल संघटन के बारे में निम्नलिखित में से कौन सा कथन सत्य नहीं है?
1. डीएनए की प्राथमिक संरचना कोर कण के मध्य में परिवर्तित होती है।
 2. कोर कण में डीएनए, हिस्टोन ऑक्टोमर के चारों ओर 1.65 घुमावों के साथ चपटे सुपर हेलिक्स के रूप में संघटित होता है।
 3. जब 30 नैनोमीटर के तंतु बनते हैं, तब सामान्यतया प्रति घुमाव 6 न्यूक्लियोसोम दो-आरंभिक हेलिक्स में संघटित होते हैं।
 4. कोर कण में एन-टर्मिनल हिस्टोन पुच्छे अनिवार्यतया क्रमबद्ध होती हैं और डीएनए के घुमावों के मध्य न्यूक्लियोसोमों से बाहर निकलती हैं।
23. Which one of the following statements is NOT true about nucleosomal organization of core particle?

1. The typical structure of DNA is altered in the middle of the core particle.
2. In core particle, DNA is organized as flat super helix with 1.65 turns around the histone octamer.
3. While forming 30 nm fibers, generally 6 nucleosomes per turn organize into a two-start helix .
4. The N-terminal histone tails in a core particle are strictly ordered and exit from the nucleosomes between turns of the DNA.

24. प्रतिकृतिकरण के दौरान, RNaseH डीएनए सिरे से प्रत्यक्ष रूप से जुड़े हुए राइबोन्यूक्लियोटाइड को छोड़कर सभी आरएनए प्राइमर को हटाता है। क्योंकि ----

1. यह आरएनए तथा डीएनए को उनके 5' सिरे से विघटित कर सकता है।
2. यह केवल दो राइबोन्यूक्लियोटाइडों के बीच के बंधनों को विदलित कर सकता है।
3. यह आरएनए तथा डीएनए को उनके 3' सिरे से विघटित कर सकता है।
4. RNaseH की क्रियाशीलता डीएनए के रूप में दोनों स्ट्रान्डों को धारण करने वाले ड्यूप्लेक्स की उपस्थिति में अवरुद्ध होती है।

24. During replication, RNaseH removes all of the RNA primer except the ribonucleotide directly linked to the DNA end. This is because

1. it can degrade RNA and DNA from their 5' end.
2. it can only cleave bonds between two ribonucleotides.
3. it can degrade RNA and DNA from their 3' end.
4. activity of RNaseH is inhibited by the presence of duplex containing both strands as DNA.

25. प्रोटीन संरूपण के लिए दिए गए निम्नलिखित कथनों में से कौन सा असत्य है?

1. एन-अमीनो अम्ल टाइप I' β -घुमावों में पाया जा सकता है, जहां ϕ , ψ दोनों घनात्मक हैं।
2. प्रोटीन समृद्ध पेप्टाइड के लिए α -कुण्डलित संरचना को अपनाना असम्भव है।
3. प्रोटीन अवशेषों की β -घुमावों में पाए जाने की उच्च प्रवृत्ति होती है।
4. अवलंबित प्रोटीनों में अमीनो अम्लों के द्वितीय कोण ϕ , ψ केवल घनात्मक होते हैं।

25. Which one of the statements on protein conformation, detailed below is **INCORRECT**?
1. L-amino acids can occur in Type I β -turns where ϕ , ψ are both positive.
 2. A peptide rich in proline is unlikely to adopt α -helical structure.
 3. Proline residues have high propensity to occur in β -turns.
 4. The dihedral angles ϕ , ψ of amino acids in unfolded proteins are exclusively positive.
26. एंजाइम प्रेरित अभिक्रिया के लिए निम्नलिखित कथनों में से असत्य कथन को चुनिए-
1. एन्टोमेट्रिक एंजाइमों के गत्यात्मक गुण मिखाइलिस-मेनटेन व्यवहार में भिन्न नहीं होते हैं।
 2. प्रतिभरण संदमन में, पथ का उत्पाद पथ के एंजाइम को संदमित करता है।
 3. $S \rightarrow P$ अभिक्रिया के संक्रमण अवस्था मध्यस्व के समरूप को दृढ़ता से बांधने वाला एंटीबॉडी P के निर्माण को बढ़ाएगा, जब समरूप की अभिक्रिया में मिलाया जाए
 4. एक एंजाइम जिसका $K_{cat} = 1.4 \times 10^4 \text{ s}^{-1}$ और $K_m = 9 \times 10^{-5} \text{ M}$ है, उसकी सक्रियता विसरण नियंत्रित सीमा के समीप होती है।
26. Choose the **INCORRECT** statement from the following statements made for an enzyme-catalyzed reaction
1. The kinetic properties of allosteric enzymes do not diverge from Michaelis-Menten behaviour.
 2. In feedback inhibition, the product of a pathway inhibits an enzyme of the pathway
 3. An antibody that binds tightly to the analog of the transition state intermediate of the reaction $S \rightarrow P$, would promote formation of P when the analog is added to the reaction.
 4. An enzyme with $K_{cat} = 1.4 \times 10^4 \text{ s}^{-1}$ and $K_m = 9 \times 10^{-5} \text{ M}$ has activity close to the diffusion controlled limit.
27. द्विस्ट्रान्ड डीएनए के अनुक्रम विक्षेपण से प्राप्त परिणाम दर्शाते हैं कि साइटोसीन घटक, C 20% था। A और T की संयुक्त कुल मात्रा कितनी है?
1. 20%
 2. 30%
 3. 50%
 4. 60%
27. On sequence analysis of a double stranded DNA, the results showed the content of cytosine, C was 20%. What is the amount of A and T put together?
1. 20%
 2. 30%
 3. 50%
 4. 60%
28. ग्लाइकोजन विघटन के प्रथम चरण में ग्लूकोज किस रूप में मुक्त होता है
1. ग्लूकोज 6-फास्फेट
 2. ग्लूकोज 1-फास्फेट
 3. ग्लूकोज
 4. ग्लूकोज और ग्लूकोज 6-फास्फेट
28. The first step in glycogen breakdown releases glucose units as
1. glucose 6-phosphate
 2. glucose 1-phosphate
 3. glucose
 4. glucose and glucose 6-phosphate
29. Na^+/K^+ ATPase पंप अधिकांश जंतु कोशिकाओं की जीवद्रव्य कला पर पाए जाते हैं। पंप के अंतरस्थ फास्फोरिलीकरण स्थल में उत्परिवर्तन मुख्यतया प्रभावित करते हैं
1. केवल Na^+ के बहिर्मुखी चलन को
 2. केवल K^+ के अंतर्मुखी चलन को
 3. K^+ और Na^+ के दोनों अंतर्मुखी एवं बहिर्मुखी चलनों को
 4. पंप क्रियाशीलता पर कोई प्रभाव नहीं पड़ता परंतु उसकी स्थिरता को प्रभावित करता है।
29. The Na^+/K^+ ATPase pump is found on the plasma membrane of most animal cells. A mutation in the intrinsic phosphorylation site of the pump is most likely to affect
1. the outward movement of Na^+ only.
 2. inward movement of K^+ only.
 3. both the inward and outward movement of K^+ and Na^+ .
 4. has no effect on pump activity but affects its stability.

30. फल चमगादड़ जानवरों और मनुष्यों को संक्रमित कर सकने वाले अनेक विषाणुओं को आप्रय देने और फैलाने के लिए जानी जाती है। निम्नलिखित में से कौन सा विषाणु फल चमगादड़ द्वारा फैलाए जाने के लिए दर्ज नहीं हुआ है?
1. इबोला
 2. निपाह
 3. सार्स
 4. एचआईवी
30. Fruit bats are known to harbour and spread several viruses that can infect other animals and humans. Which one of the following viruses is **NOT** reported to spread by fruit bats?
1. Ebola
 2. Nipah
 3. SARS
 4. HIV
31. टाइप I की अतिसंवेदनशीलता-मध्यस्थ दमा संबंधी प्रतिक्रिया में, निम्नलिखित में से किसका दीर्घकालिक ब्रॉन्कोस्पास्म तथा दमा में बनने देने वाले बलगम के लिए उल्लेखनीय योगदान है?
1. थ्रॉम्बोक्सेन
 2. ल्यूकोट्रीन
 3. टीजीएफ β
 4. चोंड्रोइटिन
31. In a type I hypersensitivity-mediated asthmatic response, which one of the following is thought to contribute significantly to the prolonged bronchospasm and build-up of mucous seen in asthmatics?
1. Thromboxane
 2. Leukotriene
 3. TGF β
 4. Chondroitin
32. मानव कोशिका क्रम में, द्वि-स्ट्रान्ड डीएनए के टूटने हुए एक बड़े टुकड़े को विज्ञानीय गिर जाने जोड़ (एनएचईजे) द्वारा ठीक किया जाता है। एक एफएनएपीकेन डीएनएजिनेस का अवरोधक प्रभावित करेगा-
1. डीएनए-निर्भर काइनेज के भरण को
 2. रिक्तता समाकृत्व को
 3. डीएनए विनुराचन को
 4. मूक्य-सद्वितीय क्षेत्रों के युग्मन को
32. In a human cell line, a large fraction of double-strand DNA breaks are repaired by non-homologous end joining (NHEJ). An inhibitor of FLAP endonuclease will affect
1. recruitment of DNA-dependent kinase.
 2. gap trimming.
 3. DNA unwinding.
 4. pairing of micro-homology regions.
33. द्वि-स्ट्रान्ड न्यूक्लिक अम्लों में शर्करा प्रकुचन अतन्व रूप में है-
1. द्वि-स्ट्रान्ड डीएनए में सी-2' एण्डो
 2. द्वि-स्ट्रान्ड डीएनए में सी-3' एण्डो
 3. द्वि-स्ट्रान्ड आरएनए में सी-2' एण्डो
 4. एक डीएनए के और दूसरे आरएनए के स्ट्रान्डों वाले संकर ड्यूप्लेक्स में सी-3' एण्डो
33. Sugar puckering in double stranded nucleic acids is exclusively
1. C-2' endo in double stranded DNA
 2. C-3' endo in double stranded DNA
 3. C-2' endo in double stranded RNA
 4. C-3' endo in hybrid duplex with one strand as DNA and the other as RNA
34. यूकेरियोटिक एमआरएनए संपांतरित होती है एवं 5'-आच्छाद को धारण करती है। 5' आच्छाद संरचना के कार्य के बारे में निम्नलिखित में से कौन सा एक कथन असत्य है?
1. यह एमआरएनए की 5' \rightarrow 3' एक्सोराइबोन्यूक्लिऐज हमले से रक्षा करता है।
 2. यह तब्राना प्रतिलिपि के संबंधन प्रक्रिया को सरल करता है।
 3. यह प्रतिलिपि की आरएनएज III परिवार के एंजाइमों द्वारा होने वाले विघटन से रक्षा करता है।
 4. यह राइबोसोम की 40एस उपइकाई से संलग्नता को सरल बनाता है।
34. Eukaryotic mRNAs are modified to possess a 5' cap structure. Which one of the following is an **INCORRECT** statement about the function of the 5' cap structure?
1. It protects the mRNA from 5' \rightarrow 3' exoribonuclease attack.
 2. It facilitates splicing of the nascent transcripts.
 3. It protects the transcript from degradation by RNAse III family enzymes.
 4. It facilitates attachment to 40S subunit of ribosome.
35. इन में से कौन मानव उपकला सतहों पर उपस्थित प्रतिमूक्यजीवीय प्रोटीनों एवं पेप्टाइडों द्वारा प्रायोजित सहजात प्रतिरक्षा से संबंध नहीं रखता?
1. लेक्टोफेरिन
 2. टिफेंसिन
 3. केनप्रोटेक्टिन
 4. विमेनटिन
35. इन में से कौन मानव उपकला सतहों पर उपस्थित प्रतिमूक्यजीवीय प्रोटीनों एवं पेप्टाइडों द्वारा प्रायोजित सहजात प्रतिरक्षा से संबंध नहीं रखता?
1. Lactoferrin
 2. TGF β
 3. Kunitz protease inhibitor
 4. Vimentin

35. Which one of the following does NOT belong to human antimicrobial proteins and peptides at epithelial surfaces forming part of innate immunity?
1. Lactoferrin
 2. Defensin
 3. Calprotectin
 4. Vimentin
36. निम्नलिखित में से कौन असम्बद्ध-होनेपर-मृत्यु को सबसे अच्छे तरीके से चित्रित करता है?
1. नेक्रोप्टोसिस
 2. एनॉयकिस
 3. एक्सट्रावैसेशन
 4. मेटास्टेसिस
36. Which one of the following best describes death-upon-detachment?
1. Necroptosis
 2. Anoikis
 3. Extravasation
 4. Metastasis
37. पौधों में पहचान किए गए कई जिबरलिनो में से कौन सा जैवसक्रिय नहीं है?
1. जीए₁
 2. जीए₂
 3. जीए₄
 4. जीए₅
37. Out of several gibberellins identified in plants, which one of the following is NOT bioactive?
1. GA₁
 2. GA₂
 3. GA₄
 4. GA₅
38. नाइट्रोजिनेज, एक जटिल धातुधारी एंजाइम, N₂ से NH₃ बनाने वाली प्रक्रिया में भाग लेता है। निम्नलिखित में से कौन सी धातु नाइट्रोजिनेज की क्रिया में भाग नहीं लेती है?
1. मॉलिब्डेनम (Mo)
 2. आयरन (Fe)
 3. वेनेडियम (V)
 4. कोबाल्ट (Co)
38. Nitrogenase, a complex metal containing enzyme is involved in conversion of N₂ to NH₃. Which one of the following metals is NOT involved in the activity of nitrogenase?
1. Molybdenum (Mo)
 2. Iron (Fe)
 3. Vanadium (V)
 4. Cobalt (Co)
39. निम्नलिखित एंजेंटों में से कौन मीसेजियस कोशिकाओं के शिबनीकरण का कारण है?
1. हिस्टामाइन
 2. थ्रॉम्बोक्सान
 3. नोरेपिनेफ्राइन
 4. डोपामाइन
39. Which one of the following agents cause relaxation of mesangial cells?
1. Histamine
 2. Thromboxane A₂
 3. Norepinephrine
 4. Dopamine
40. एक मरीज वमन और उल्टिसार की शिकायत के साथ अस्पताल आता है। डॉक्टर सलाह देते हैं कि मरीज ग्लूकोज और इलेक्ट्रोलाइट घोल पिए। निम्नलिखित में से कौन सा झिल्ली प्रोटीन मरीज के पुनर्जलीकरण में भाग लेता है?
1. मिस्टिक फाइब्रोसिस ट्रांसमैम्ब्रन रियगुलेटर (सीएफटीआर)
 2. सोडियम ग्लूकोज स्थानान्तरक प्रोटीन 1 (एसजीएलटी1)
 3. इंसुलिन राइबो प्रोटीन (आईआरपी)
 4. सुक्रेज-आइसोमल्टेज प्रोटीन (एसआईपी)
40. A patient comes to the hospital complaining of vomiting and diarrhoea. The doctor suggested that the patient take glucose and electrolyte solution orally. Which one of following membrane proteins is likely to be involved in rehydrating the patient?
1. Cystic fibrosis transmembrane regulator (CFTR)
 2. Sodium glucose transporter protein 1 (SGLT1)
 3. Insulin receptor protein (IRP)
 4. Sucrase-isomaltase protein (SIP)
41. कुछ पौधों में, बहु प्रक्रिया, जहां स्व-परागण से बचने के लिए परागकण स्फुटन और वर्तिकाग्र ग्राह्यता का समय समान नहीं होता है, को कहा जाता है।
1. भिन्नकालपक्षता
 2. स्वनिषेध्य उभयलिंगिता
 3. उभयलिंगाश्रयता
 4. एकलिंगाश्रयता
41. In certain plants, the mechanism where timing of anther dehiscence and stigma receptivity do not coincide to avoid self-pollination is called
1. dichogamy
 2. herkogamy
 3. monoecy
 4. dioecy

42. *Xenopus* भ्रूणों में, β -केटेनिन पृष्ठीय/अधरीय अक्षों के विकास में महत्वपूर्ण भूमिका निभाता है। आपके अनुसार क्या होना चाहिए यदि अंतर्जातीय ग्लाइकोजन सिंथेज काइनेज 3 (जीएसके 3) को प्रारंभिक भ्रूण की अधरीय कोशिकाओं में जीएसके 3 को प्रभावी नकारात्मक प्रकार द्वारा अप्रभावी कर दिया जाए?

1. अधरीय तल पर जीएसके 3 को रोकने का कोई प्रभाव नहीं होगा। एक सामान्य भ्रूण बनेगा।
2. निर्मित भ्रूण में केवल अधरीय पक्ष ही होंगे
3. एक द्वितीय अक्ष बनेगा
4. निरुद्ध भावी पृष्ठभाग

42. In *Xenopus* embryos, β -catenin plays an important role in the Dorsal/Ventral axis development. What would you expect if the endogenous glycogen synthase kinase 3 (GSK3) is knocked out by a dominant-negative form of GSK3 in the ventral cells of the early embryo?

1. Blocking of GSK3 on the ventral side has no effect. A normal embryo will form.
2. The resulting embryo will only have ventral sides.
3. A second axis will form.
4. The dorsal fate is suppressed.

43. होमियोबॉक्स अनुलेख कारक (हॉक्स प्रोटीन) विशिष्टीकरण में महत्वपूर्ण भूमिका निभाते हैं कि विशिष्ट मध्वोतक कोशिका स्टाइलोपोड, जिग्योपोड या ऑटोपोड बनेगी। इन जीनों की अभिव्यक्ति प्रवृत्तियों के आधार पर एक मॉडल तैयार किया गया है जिसमें हॉक्स जीन विशेष रूप से पाद क्षेत्र की पहचान करते हैं। *HOXD13* उत्परिवर्तन के लिए मानव समव्युत्पन्नता के लिए प्रेरित नक्षणप्ररूप क्या होंगे?

1. जिग्योपोड नहीं बनेगा
2. हाथों और पैरों की बिलगितियां जिनमें उंगलियां चिपकी हुई होंगी
3. स्टाइलोपोडों में विकृतियां
4. फीमर या पटला नहीं बनेगा

43. Homeobox transcription factors (Hox proteins), play important roles in specifying whether a particular mesenchymal cell will become stylopod, zeugopod or autopod. Based on the expression patterns of these genes, a model was proposed wherein these Hox genes specify the identity of a limb region. What would be the observed phenotype for human homozygous for a *HOXD13* mutation?

1. No zeugopod formation.
2. Abnormalities of the hands and feet wherein the digits fuse.
3. Deformities in stylopods.
4. No femur or patella formation.

44. निम्नलिखित में से कौन पौधों में सिलिकॉन के कार्य को दर्शाता है?

1. अमीनो अम्लों का घटक होना
2. कोशिकाभित्ति की सुदृढ़ता और लचीलेपन में योगदान देना
3. प्रकाशसंश्लेषण प्रक्रिया के केंद्र का घटक होना
4. कोशिका स्थिति और वैद्युत-उदासीनता का रखरखाव

44. Which one of the following describes the function of silicon in plants?

1. Constituent of amino acids
2. Contributes to cell wall rigidity and elasticity
3. Constituent of the photosynthesis reaction centre
4. Maintenance of cell turgor and electro-neutrality

45. अधिकांश पादप रोग प्रतिरोधी (आर) जीन उत्पाद में होते हैं:

1. जी-बॉक्स प्रक्षेत्र
2. अनुलेखन दमन प्रक्षेत्र
3. ल्यूसीन-समृद्ध पुनरावृत्तियां
4. एंजाइमिक गतिविधियां

45. Most of the plant disease resistance (R) gene products contain:

1. G-Box domains
2. Transcription repression domains
3. Leucine-rich repeats
4. Enzymatic activities

46. निम्नलिखित में से कौन सा डीएनए चिन्हक समव्युत्पन्न और विषमव्युत्पन्न के बीच विभेदन हेतु उपयोग किया जा सकता है?

1. आरएपीडी
2. एएफएलपी
3. आरएफएलपी
4. आईएसएआर

46. Which one of the following DNA markers can be used to distinguish between a homozygote and a heterozygote?

1. RAPD
2. AFLP
3. RFLP
4. ISSR

47. निम्नलिखित में से कौन सा पादपों का फेफूदीय रोग है?
1. ककड़ी का मोझेक
 2. नाशपाती का दरघ शीर्षता
 3. फिरीट पिटिका
 4. सेब स्कैब
47. Which one of the following is a fungal disease of plants?
1. Cucumber mosaic
 2. Fire blight of pear
 3. Crown gall
 4. Apple scab
48. निम्नांकित इन्फ्लुएंजा ए विषाणु के कौन से उपप्रकार मम्बीर रोग एबियन फ्लू के कारण होते हैं, तथा होंगकांग में सन् 1997 में इस रोग के अतिक्रान्त के लिए उत्तरदायी थे?
1. एच 1 एन 1
 2. एच 7 एन 7
 3. एच 3 एन 2
 4. एच 5 एन 1
48. Which one of the following influenza A virus subtypes caused severe avian flu and was responsible for disease outbreak in the year 1997 in Hong Kong?
1. H1N1
 2. H7N7
 3. H3N2
 4. H5N1
49. छोटी आंत में विटामिन बी₁₂ के अवशोषण के लिए किसकी आवश्यकता होती है?
1. कोबालोफिलिन
 2. हेफिस्टिन
 3. हेपसिडिन
 4. Na⁺-सहस्वानांतरक
49. Which one is required for vitamin B₁₂ absorption in small intestine?
1. Cobalophilin
 2. Hephaestin
 3. Hepsidin
 4. Na⁺-cotransporter
50. रेटिना पर प्रकाश पड़ने पर घटित होने वाले प्रकाशपरिक्रमण प्रक्रिया के दौरान होने वाली घटनाओं का सही क्रम क्या है?
1. Na⁺ चैनलों का बंद होना → ट्रांसड्यूसिन का सक्रिय होना → ग्लूटामेट खावण में कमी → अंतराकोशिकीय सीजीएमपी में कमी → रोडोप्सिन में संरचनात्मक बदलाव
2. ग्लूटामेट खावण में कमी → रोडोप्सिन में संरचनात्मक बदलाव → ट्रांसड्यूसिन का सक्रिय होना → अंतराकोशिकीय सीजीएमपी में कमी → Na⁺ चैनलों का बंद होना
 3. रोडोप्सिन में संरचनात्मक बदलाव → ट्रांसड्यूसिन का सक्रिय होना → अंतराकोशिकीय सीजीएमपी में कमी → Na⁺ चैनलों का बंद होना → ग्लूटामेट खावण में कमी
 4. अंतराकोशिकीय सीजीएमपी में कमी → ट्रांसड्यूसिन का सक्रिय होना → ग्लूटामेट खावण में कमी → रोडोप्सिन में संरचनात्मक बदलाव → Na⁺ चैनलों का बंद होना
50. Which one is the correct sequence of events that takes place during phototransduction when light falls onto the retina?
1. Closure of Na⁺ channels → activation of transducin → decreased release of glutamate → decrease in intracellular cGMP → structural changes in rhodopsin
 2. Decreased release of glutamate → structural changes in rhodopsin → activation of transducin → decrease in intracellular cGMP → closure of Na⁺ channels
 3. Structural changes in rhodopsin → activation of transducin → decrease in intracellular cGMP → closure of Na⁺ channels → decreased release of glutamate
 4. Decrease in intracellular cGMP → activation of transducin → decreased release of glutamate → structural changes in rhodopsin → closure of Na⁺ channels
51. लोड प्राप्तिक 3 पुनःसंयोजन आवृत्ति (आरएफ) का प्रतिनिधित्व करता है, जो कि
1. असंयोजन संकल्पना का 3 गुना
 2. असंयोजन संकल्पना का 30 गुना
 3. असंयोजन संकल्पना का 100 गुना
 4. असंयोजन संकल्पना का 1000 गुना
51. A Lod score of 3 represents a Recombination Frequency (RF) that is
1. 3 times as likely as the hypothesis of no linkage.
 2. 30 times as likely as the hypothesis of no linkage.

3. 100 times as likely as the hypothesis of no linkage.
4. 1000 times as likely as the hypothesis of no linkage.
52. यह मानकर कि A, B, C और D जीन संयोजित नहीं हैं, $AABbccDd$ तथा $aaBBccDD$ जनकों के बीच संकरण से $AaBBccDd$ संतति बनने की प्रायिकता होगी
1. $4/32$
 2. $3/16$
 3. $1/4$
 4. $3/32$
52. Assuming that the A, B, C and D genes are not linked, the probability of a progeny being $AaBBccDd$ from a cross between $AABbccDd$ and $aaBBccDD$ parents will be
1. $4/32$
 2. $3/16$
 3. $1/4$
 4. $3/32$
53. एक नवजात शिशु जिसकी माता का रक्त समूह AB, Rh^+ तथा पिता का रक्त समूह O, Rh^- है, अस्पताल में दूसरे शिशुओं के साथ मिला जाता है। इस कथित दम्पति के शिशु का रक्त समूह निम्नलिखित में से कौन सा हो सकता है?
1. O, Rh^+
 2. O, Rh^-
 3. AB, Rh^+
 4. B, Rh^+
53. The new born baby of a mother having blood group AB, Rh^+ and father having blood group O, Rh^- , got mixed with other babies in the hospital. The baby with which of the following blood groups is expected to be of the said couple?
1. O, Rh^+
 2. O, Rh^-
 3. AB, Rh^+
 4. B, Rh^+
54. निम्नलिखित में से कौन मुख्यविकासीय परिवर्तन में योगदान नहीं देता है?
1. उत्परिवर्तन
 2. यादृच्छिक संगम
 3. आनुवंशिक विचलन
 4. प्राकृतिक चयन
54. Which one of the following does NOT contribute to microevolutionary change?
1. Mutation
 2. Random mating
 3. Genetic drift
 4. Natural selection
55. हेमिल्टन नियम के अनुसार, परोपकारी व्यवहार विकसित हो सकता है जब $rb > c$, जहाँ b परोपकारी कार्य के परिणामस्वरूप प्राप्तकर्ता को मिला अतिरिक्त लाभ है, c परोपकारी कार्य करने वाले को काम से मिली कीमत और r निम्न में से किसके बीच की संबंधता है:
1. परोपकारी कार्य करने वाले व्यक्ति और प्राप्तकर्ता की संतति
 2. परोपकारी कार्य करने वाले व्यक्ति और प्राप्तकर्ता
 3. प्राप्तकर्ता और परोपकारी कार्य करने वाले व्यक्ति की संतति
 4. परोपकारी कार्य करने वाले व्यक्ति और उनकी आबादी के सदस्य
55. According to Hamilton's rule, altruistic behaviour can evolve when $rb > c$, where b is the extra benefit gained by the recipient as a result of the altruistic act, c is the cost to the actor arising from performing the altruistic act and r is the relatedness between the:
1. individual performing the altruistic act and the offspring of the recipient
 2. individual performing the altruistic act and the recipient
 3. recipient and the offspring of the individual performing the altruistic act
 4. individual performing the altruistic act and the members of its population
56. राइबोसोमल आरएनए (अरआरएनए) के न्युक्लियोटाइड अनुक्रम के विश्लेषण मुख्यतः पर जीवित जीवों के विकासीय अध्ययनों के लिए निम्नलिखित कारणों में से एक कारण को छोड़कर उपयोगी होते हैं
1. अरआरएनए विकासीय पुरातन है।
 2. किसी भी मुक्तजीवी जीव में अरआरएनए अनुपस्थित नहीं होता है।
 3. अरआरएनए, क्योंकि अनुवाद के लिए महत्वपूर्ण होता है, दूरस्थ प्रजातियों के बीच पार्श्वीय स्थानांतरण कर सकता है।
 4. अरआरएनए भूवैज्ञानिक समय के साथ धीरे धीरे विकसित हुआ है।
56. Analyses of nucleotide sequences of ribosomal RNA (rRNA) are particularly useful for evolutionary studies of living organisms because of the following reasons EXCEPT
1. rRNA is evolutionarily ancient.
 2. no free-living organism lacks rRNA.
 3. rRNA, since critical for translation, can undergo lateral transfer amongst distant species.
 4. rRNA has evolved slowly over geological time.

57. पौधों में 'जीन पिरामिडिंग' की सर्वाधिक उपयुक्त परिभाषा निम्नलिखित में से कौन सी है?
1. विभिन्न जीनप्रकारों में एक विशिष्ट नाशक जीव के प्रति प्रतिरोधकता के लिए विभिन्न जीनों का प्रवेश कराना
 2. विभिन्न जीनप्रकारों में एक विशिष्ट नाशक जीव के प्रति प्रतिरोधकता के लिए एक जीन का प्रवेश कराना
 3. एक जीनप्रकार में एक नाशक जीव के प्रति प्रतिरोधकता के लिए विभिन्न जीनों का प्रवेश कराना
 4. विभिन्न जीनप्रकारों में अनेक नाशक जीवों के प्रति प्रतिरोधकता के लिए एक जीन का प्रवेश कराना

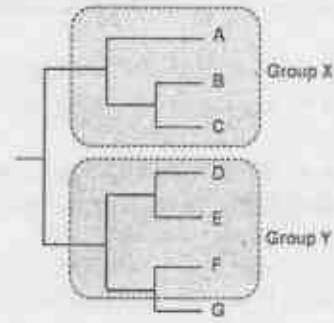

57. Which one of the following is the most appropriate definition of 'Gene Pyramiding' in plants?
1. Introducing different genes for resistance to a specific pest in different genotypes.
 2. Introducing a single gene for resistance to a particular pest in different genotypes.
 3. Introducing different genes for resistance to a single pest in a single genotype.
 4. Introducing a single gene for resistance to multiple pests in different genotypes.

Based on the above, which one of the following statements is correct?

1. Group X is monophyletic and Group Y is polyphyletic.
2. Group X is paraphyletic and Group Y is monophyletic.
3. Both Group X and Y are monophyletic.
4. Group X is monophyletic and Group Y is paraphyletic.

58. निम्न प्रदर्शित चित्र चयनित जातियों का एक जातिवृत्तीय वृक्ष है:

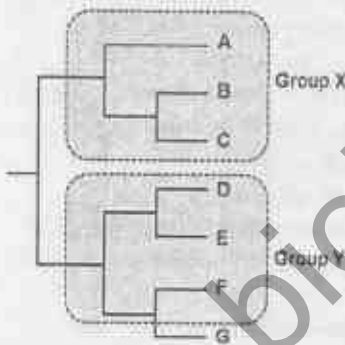

उपरोक्त के आधार पर निम्नलिखित में से कौन सा कथन सही है?

1. समूह X एकजातीय है और समूह Y बहुजातीय है।
2. समूह X उपजातीय है और समूह Y एकजातीय है।
3. दोनों X और Y समूह एकजातीय हैं।
4. समूह X एकजातीय है और समूह Y उपजातीय है।

58. Depicted below is a phylogenetic tree of selected taxa:

59. निम्नलिखित में से कौन गैर-विषैले सांपों की पहचान वाले लक्षणों को दर्शाते हैं?

1. बेलनाकार पूंछ और छोटे उदरीय शल्क
2. बेलनाकार पूंछ, चौड़े अनुप्रस्थ शल्क और चौथा इन्फ्रालेबियल शल्क सबसे बड़ा है।
3. चपटी पूंछ, चौड़े अनुप्रस्थ शल्क और तीसरा सुप्रालेबियल शल्क आंख एवम् नाक को छूता है।
4. बेलनाकार पूंछ, चौड़े अनुप्रस्थ उदरीय शल्क और आंख एवम् नासारंध्र के बीच लोरियल गड्ढे

59. Which of the following describes the identification features of non-poisonous snakes?

1. Cylindrical tail and small belly scales
2. Cylindrical tail, broad transverse belly scales and 4th infralabial scale is the largest
3. Flat tail, broad transverse scales and 3rd supralabial scale touches eye and nose
4. Cylindrical tail, broad transverse belly scales and a loreal pit between eye and nostril

60. एक सड़क का निर्माण जम उष्णकटिबंधीय वन में होकर किया गया, इससे जंगली तितलियों की प्रजातियों की आबादी घट गई। सड़क निर्माण के कारण जंगली तितलियों की आबादी में आई कमी के लिए निम्नलिखित में से कौन सी सम्भावित व्याख्या नहीं हो सकती है?

1. सड़क जंगली प्रजातियों के साथ प्रतियोगिता रखने वाली अंतगल-नागी प्रजातियों के प्रजनन को सरल बनाती है।
 2. सड़क बन के भीतर जंगली तितलियों की व्यष्टियों की बढ़ी हुई गति को सरल बनाती है, इससे आनुवांशिक विविधता घटती है।
 3. सड़क आवास को अंदर से विभाजित कर देती है और जंगली तितलियों के लिए महत्वपूर्ण मूक-आवासीय परिस्थितियों पर नकारात्मक प्रभाव डालती है।
 4. सड़क अस्थानिय पौधों के हमलों को सरल बनाती है, जो मूल पोषकों और जंगली तितलियों के मकरंद वाले पौधों को प्रतिस्थापित करते हैं।
60. A road is constructed through a wet tropical forest, following which the population of a species of forest butterfly declines. Which of the following is NOT a possible explanation for the road causing a decline in the forest butterfly population?
1. Road facilitates immigration of gap-loving species which compete with the forest species.
 2. Road facilitates increased movement of individuals of the forest butterfly within the forest, which reduces genetic diversity.
 3. Road internally fragments the habitat and negatively affects important micro-habitat conditions for the forest butterfly.
 4. Road facilitates invasion by non-native plants that displace native host and nectar plants of the forest butterfly.
61. निम्नलिखित में से कौन सा कथन सामान्य वितरण के संबंध में सही नहीं है?
1. यह माध्य के चारों ओर सम्मित है।
 2. यह माध्यिक के चारों ओर सम्मित है।
 3. यह प्रसरण के चारों ओर सम्मित है।
 4. यह बहुलक के चारों ओर सम्मित है।
61. Which one of the following statements regarding normal distribution is NOT correct?
1. It is symmetric around the mean.
 2. It is symmetric around the median.
 3. It is symmetric around the variance.
 4. It is symmetric around the mode.
62. उष्णकटिबंधीय क्षेत्रों में अधिक प्रजाति विविधता निम्नलिखित में से एक को छोड़कर सम्भावित कारणों से होती है
1. शीतोष्ण कटिबंधीय क्षेत्रों की तुलना में उष्णकटिबंधीय क्षेत्रों के आपेक्षिक स्थायी जलवायुिक परिस्थितियों में विविधताओं को पनपने का अधिक समय मिला।
 2. उष्णकटिबंधीय क्षेत्रों में उच्च स्थानिक विपसांगता होती है।
 3. उष्णकटिबंधीय क्षेत्रों में अधिक जैविक प्रतियोगिता के फलस्वरूप संकुचित कर्मता होती है।
 4. उष्णकटिबंधीय क्षेत्रों में निम्नतर परभक्षी तीव्रता के फलस्वरूप परभक्षी प्रजातियों की उत्तरज्विता बढ़ती है।
62. Tropical regions may have more species diversity because of the following possible reasons, EXCEPT
1. tropical regions have had more time to diversify under relatively stable climatic conditions than temperate regions.
 2. tropical regions have high spatial heterogeneity.
 3. greater biological competition in the tropics leads to narrower niches.
 4. lower predation intensity in the tropics allows survival of more prey species.
63. निम्नलिखित में से कौन सा कथन सही है?
1. बाह्यमाइकोराइजल साहचर्य प्रबलता से फास्फोरस सीमाबंधन को घटाता है तथा अंतःमाइकोराइजल साहचर्य नाइट्रोजन और फास्फोरस दोनों की सीमाबंधनों को कम करता है।
 2. अंतःमाइकोराइजल साहचर्य प्रबलता से फास्फोरस सीमाबंधन को घटाता है तथा बाह्यमाइकोराइजल साहचर्य नाइट्रोजन और फास्फोरस दोनों की सीमाबंधनों को कम करता है।
 3. बाह्य और अंतःमाइकोराइजल साहचर्य नाइट्रोजन और फास्फोरस की सीमाबंधनों को कम नहीं करता है।
 4. बाह्य और अंतःमाइकोराइजल साहचर्य केवल फास्फोरस सीमाबंधन को कम करने में सक्षम हैं।
63. Which one of the following statements is correct?
1. Ectomycorrhizal associations predominantly reduce phosphorus limitation, and endo-mycorrhizal associations reduce both nitrogen and phosphorus limitation.
 2. Endomycorrhizal associations predominantly reduce phosphorus limitation, and ectomycorrhizal associations reduce both nitrogen and phosphorus limitation.

3. Ecto- and endo-mycorrhizal associations do not reduce nitrogen and phosphorus limitation,
 4. Ecto-and endo-mycorrhizal associations are able to reduce only phosphorus limitation.
64. प्रजातिकरण प्रक्रिया के लिए निम्नलिखित में से कौन सा कथन सत्य है?
1. विस्थानिक प्रजातिकरण निकटवर्ती आबादियों के बीच होता है।
 2. परस्थानिक प्रजातिकरण भौगोलिक रूप से पृथक आबादियों के बीच हो सकता है।
 3. सहस्थानिक प्रजातिकरण एक निरंतर वितरित आबादी में होता है।
 4. सहस्थानिक प्रजातिकरण होता है जब निरंतर वितरित आबादी छोटे छोटे भागों में विभाजित होती है।
64. Which one of the following statements is correct for the process of speciation?
1. Allopatric speciation occurs between adjacent populations.
 2. Parapatric speciation may occur between geographically separated populations.
 3. Sympatric speciation occurs within one continuously distributed population.
 4. Sympatric speciation occurs when continuously distributed populations are fragmented.
65. प्लास्मिड वेक्टर में क्लोन्ड डीएनए खण्ड (जीन) का विन्यास किसके द्वारा जांचा जा सकता है
1. दो जीन-विशिष्ट प्राइमरों के उपयोग से पीसीआर द्वारा
 2. एक एंजाइम, जिसका क्लोन्ड जीन में एकल प्रतिबंधन स्थल और वेक्टर में कोई स्थल नहीं है, के साथ प्रतिबंधन पालन द्वारा
 3. एक जीन-विशिष्ट प्राइमर तथा एक वेक्टर-विशिष्ट प्राइमर के संयोजन से पीसीआर द्वारा
 4. एक एंजाइम, जिसका वेक्टर अनुक्रम में दो प्रतिबंधन स्थल और क्लोन्ड जीन में कोई स्थल नहीं है, के साथ प्रतिबंधन पालन द्वारा
65. Orientation of a cloned DNA fragment (gene) in a plasmid vector can be checked by
1. PCR using two gene-specific primers.
 2. Restriction digestion with an enzyme that has a single restriction site within the cloned gene and none in the vector.
3. PCR using a combination of one gene-specific primer and one vector-specific primer.
 4. Restriction digestion with an enzyme that has two restriction sites within the vector sequence and none in the cloned gene.
66. एक प्रोटीन में ट्रिप्टोफेन प्रतिदीप्ति का अधिकतम उत्सर्जन - 335 nm है। यह दर्शाता है कि ट्रिप्टोफेन
1. एक जलरोधी वातावरण में है।
 2. एक हेल्सिकल खण्ड में है।
 3. में निकटस्थ सिस्टीन अवशेष है।
 4. ऑक्सीकृत है।
66. The emission maximum of tryptophan fluorescence in a protein is - 335 nm. This suggests that tryptophan
1. is in a hydrophobic environment.
 2. occurs in a helical segment.
 3. has proximal cysteine residues.
 4. is oxidized.
67. कोशिका में प्रोटीन काइनेज A संरूपण पर cAMP के प्रभाव का परीक्षण करने के लिए, अन्वेषक ने प्रोटीन काइनेज A के N- और C-सिरों पर दो प्रतिदीप्त प्रोटीनों को संयोजित करके एक फ्रेट डैबसंवेदक बनाया। कोशिकीय वातावरण में cAMP की अनुपस्थिति में, कोई फ्रेट सिग्नल नहीं दिखाई दिया। हालांकि, cAMP डालने पर 530 नैनोमीटर पर तीव्र उत्सर्जन प्राप्त किया गया। अन्वेषक द्वारा उपयोग किए गए फ्लुओरोफोरो का सबसे उत्तम विन्यास कौन सा रहा होगा?
1. हरा प्रतिदीप्त प्रोटीन (जीएफपी) और लाल प्रतिदीप्त प्रोटीन (आरएफपी)
 2. सियान प्रतिदीप्त प्रोटीन (सीएफपी) और पीला प्रतिदीप्त प्रोटीन (बायएफपी)
 3. पीला प्रतिदीप्त प्रोटीन (बायएफपी) और लाल प्रतिदीप्त प्रोटीन (आरएफपी)
 4. लाल प्रतिदीप्त प्रोटीन (आरएफपी) और सियान प्रतिदीप्त प्रोटीन (सीएफपी)
67. To test the impact of cAMP on protein kinase A conformation in cells, an investigator made FRET biosensor by fusing two fluorescent proteins at the N- and C-terminus of protein kinase A. In the absence of cAMP in the cellular milieu, no FRET signal was

detected. However, upon cAMP addition, a strong emission at 530 nm was observed. What could be the best configuration of fluorophores that were used by the investigator?

1. Green fluorescent protein (GFP) and Red fluorescent protein (RFP).
2. CYAN fluorescent protein (CFP) and Yellow fluorescent protein (YFP).
3. Yellow fluorescent protein (YFP) and Red fluorescent protein (RFP).
4. Red fluorescent protein (RFP) and CYAN fluorescent protein (CFP).

68. सूक्ष्मजीवों द्वारा जैवोपचार को नीचे विस्तारित किया गया है, ससत विकल्प चुनिए?

1. जैविक संपदक कार्बन स्रोत उपलब्ध कराते हैं।
2. जीवाणु निम्नीकृत हो रहे संपदको द्वारा शुद्ध ऊर्जा प्राप्त नहीं करते हैं।
3. जीवाणु ऑक्सीजन या अपचयित प्रजातियां उत्पादित कर सकते हैं जो धातुओं के अवक्षेपण का कारण हो सकते हैं।
4. जीवाणु वायवीय और अवायवीय श्वसन द्वारा संपदकों पर क्रिया करते हैं।

68. In bioremediation by microorganisms detailed below, choose the **INCORRECT** option?

1. The organic contaminants provide a source of carbon.
2. The bacteria do not get net energy by degrading contaminants.
3. Bacteria can produce oxidized or reduced species that can cause metals to precipitate.
4. Bacteria act on contaminants by aerobic and anaerobic respiration.

69. एक मल्टीमिडिक प्रोटीन को एमडीएस जेल से गुजारने पर 20 kDa तथा 40 kDa पर दो पट्टियां दिखती हैं। हालांकि, प्रोटीन को प्राकृतिक जेल से गुजारने पर 120 kDa पर एक पट्टी दिखती है। प्रोटीन का प्राकृतिक रूप होगा

1. होमोडाइमर
2. हेटेरोटेट्राडमर
3. हेटेरोडाइमर
4. हेटेरोट्राइमर

69. A multimeric protein when run on an SDS gel showed 2 bands at 20 kDa and 40 kDa. However, when the protein was run on a native gel, it showed a single band at 120 kDa. The native form of the protein would be

1. homotrimer.
2. heterotetramer.
3. heterodimer.
4. heterotrimer.

70. एक घोल में NADH और NAD⁺ हैं, दोनों की सांद्रता 0.1mM है। यदि NADH का मोलर विलोपन स्थिरांक 6220 तथा NAD⁺ का नगण्य है, तो 5 mm पथ लम्बाई वाले क्यूवेट में मापा गया प्रकाशीय घनत्व होगा

1. 0.62
2. 0.062
3. 0.31
4. 0.031

70. A solution contains NADH and NAD⁺, both at 0.1mM concentration. If NADH has a molar extinction coefficient of 6220 and that of NAD⁺ is negligible, the optical density measured in a cuvette of 5 mm path length will be

1. 0.62
2. 0.062
3. 0.31
4. 0.031

भाग/PART- C

71. एक प्रयोग में, विद्यार्थी ने स्तनधारी पोपी कोशिका को कोशिकाद्वयीय आरएनए विघाणु से संक्रमित कराया। विभिन्न समय अंतरालों पर अंतराकोशिकीय विघाणु आरएनए के मापन द्वारा विघाणु वृद्धि को जांचा गया। वह देखा गया कि विघाणु आरएनए अनुमापांक धीरे धीरे समय के साथ नीचे चला गया, विशेषरूप से संक्रमण के 12 घण्टों के बाद। निम्नलिखित कृत्र संभावनाएं हैं, जो इस प्रेक्षण की व्याख्या कर सकती हैं।

- A. विघाणु संक्रमण में एमआई आरएनए के उच्च विनियमन को प्रवर्तित किया, जिससे संभवतः पोपी के उन कारकों का निम्न विनियमन हुआ जोकि विघाणु के आरएनए प्रतिरूपण के लिए महत्वपूर्ण है।
- B. विघाणु संभवतः एमआई आरएनए का कूट लेखन करता है, जो कि इसके अपने स्वप्रतिकृतिकरण का नियंत्रण करता है।
- C. एक विघाणु प्रोटीन वीर प्रसार को रोकने के लिए विघाणु आरएनए के प्रतिकृतिकरण को अवरोध करता है।
- D. विघाणु आरएनए समय के साथ केंद्रक में जाता है और इसलिए संक्रमण के 12 घण्टों के बाद कोशिकाद्वयी में नहीं छोड़ा जा सकता।

निम्नलिखित विकल्पों में सभी सही कथनों वाला विकल्प कौन सा है?

1. A, B तथा C
2. A, C तथा D
3. A, B तथा D
4. B, C तथा D

71. In an experiment, the student has infected mammalian host cell with cytoplasmic RNA virus. The virus growth was monitored by measuring the intracellular viral RNA at different time intervals. It was observed that viral RNA titre progressively went down with time, particularly 12 hours post infection. Following are few possibilities which can explain this observation.

- The virus infection triggered upregulation of miRNAs that might have downregulated the host factor critical for viral RNA replication.
- The virus might encode miRNAs that regulate (inhibits) its own replication.
- One of the viral proteins inhibits replication of the viral RNA to restrict rapid proliferation.
- Viral RNA goes to nucleus with time and thus not detectable in the cytoplasm 12 hour post infection.

Which one of the following options has all correct statements?

- A, B and C
- A, C and D
- A, B and D
- B, C and D

72. गुणसूत्रीय विन्यास के निरूपण, एक एफल X-गुणसूत्र सभी द्विगुणित मानव कोशिका रेखाओं में सक्रिय बने रहते हैं। उपर्युक्त घटना के लिए निम्नलिखित क्रियाविधियों में कौन सी एक सर्वोत्तम स्पष्टीकरण प्रदान करती है?

- माता से आनुवांशिक तौर पर मिला X-गुणसूत्र डीएनए मेथाइलिकरण से बचाव द्वारा सक्रिय बने रहने के लिए विकासीय तौर पर तैयार रहता है।
- गुणसूत्रीय विशिष्ट अभिव्यक्ति और X-गुणसूत्रों में से एक में रॉस्स 1 को बांधकर उसकी क्रिस्ट संघर्ष्य मुक्तता से रक्षा करता है।
- एक जिक विन्धन को अवरोध करने के लिए *डी-विकस* जीन पर्याप्त क्रिस्ट प्रतिप्रकृत आरएनए उत्पादित करता है।
- एक जिक विन्धन को अवरोध करने के लिए कोशिका एक्सिस अवरोध कारक उत्पादित करती है।

72. Irrespective of the chromosomal configuration, a single X-chromosome remains active in all diploid human somatic cell lines. Which one of the following mechanisms best accounts for the above phenomenon?

- A maternally inherited X-chromosome is developmentally programmed to remain active by avoiding DNA methylation.

- Chromosome specific expression and binding of rox1 to one of the X-chromosomes protects it from Xist mediated silencing.
- The *T-six* gene produces just enough of the Xist antisense RNA to block one Xic locus.
- A cell produces just enough of the blocking factor to block one Xic locus.

73. यूकेरियोटिक कोशिकाओं में, प्रतिकृति उद्भव से प्रतिकृतिकरण की शुरुआत प्रति कोशाचक्र में केवल एक बार होती है तथा एम-अवस्था सीडीकेएम (CDKs) डीएनए प्रतिकृतिकरण के नियमन में महत्वपूर्ण भूमिका निभाती है। खमीर मुकुलन में उद्भव अभिज्ञान सम्मिश्र (ओआरसी) के नाम से जाना जाने वाला एक प्रोटीन सम्मिश्र G_1 के दौरान डीएनए प्रतिकृतिकरण उद्भव के साथ संघट्ट होता है; हालांकि उत्पत्तिस्थल S-अवस्था की शुरुआत में केवल एक बार अनुप्राणित होता है। डीएनए प्रतिकृतिकरण G_1 में प्रारम्भ नहीं होता है क्योंकि:

- एमसीएम हेल्सिकेज G_1 में निष्क्रिय होते हैं।
- तर्क परीक्षणकाल G_1 में सक्रिय होता है।
- डीएनए पॉलीमरेज G_1 में नियुक्त नहीं होता है।
- ओआरसी तथा प्रारम्भ कारक Cdc6 एवम् Cdt1 G_1 में प्रतिकृतिकरण के प्रारम्भ स्थल में एमसीएम हेल्सिकेज को नियुक्त नहीं होने देते हैं।

उपर्युक्त में से कौन सा कथन सत्य है?

- A तथा B
- A तथा C
- B तथा C
- B तथा D

73. In eukaryotic cells, replication initiation from a replication origin occurs only once per cell cycle and S-phase CDKs play a vital role in the regulation of DNA replication. In budding yeast a protein complex known as the origin recognition complex (ORC) is associated with DNA replication origin during G_1 ; however, origins fire only once at the beginning of S-phase. DNA replication does not start in G_1 because:

- MCM helicases are inactive in G_1
- Spindle checkpoint is active in G_1
- DNA polymerase is not recruited in G_1
- ORC and initiation factors Cdc6 and Cdt1 do not recruit MCM helicase to the site of replication initiation in G_1

Which of the above statements are correct?

- A and B
- A and C
- B and C
- B and D

74. जीव स्थिति में एक्टिन ट्रेडमिलिंग की दर के मापन दर्शाते हैं कि यह पात्रे स्थिति में शुद्ध एक्टिन के साथ प्राप्त हो सकने वाले परिणामों की तुलना में कई गुना उच्चतर हो सकते हैं। पात्रे स्थिति में ट्रेडमिलिंग निम्नलिखित की उपलब्धता द्वारा बढ़ाई जा सकती है:

- प्रोफिलिन जो न्युक्लियोटाइड बंधन क्लेफ्ट के विपरीत स्थित स्थल पर जी-एक्टिन को बांधता है।
- कोफिलिन विशेषतः पर एडीपी युक्त एफ-एक्टिन को बांधता है और एक्टिन तंतु को अस्थिर करता है।
- एडीपी तथा धनायनों के निम्न स्तरों के साथ उसयरोध करके।
- एडीपी तथा धनायनों के निम्न स्तरों के साथ उसयरोध करके।

उपयुक्त में से कौन सा कथन सत्य है?

- A तथा D
- A तथा C
- C तथा D
- A तथा B

74. Measurements of the rate of actin treadmilling *in vivo* show that it can be several times higher than can be achieved with pure actin *in vitro*. The treadmilling *in vitro* can be enhanced by providing:

- profilin that binds G-actin on the site opposite the nucleotide binding cleft.
- cofilin binds specifically to the ADP containing F-actin and destabilizes the actin filament.
- buffer with ATP and low levels of cations.
- buffer with ADP and low levels of cations.

Which of the above statements are correct?

- A and D
- A and C
- C and D
- A and B

75. pH 4.0 तथा pH 10.0 वाले घोलों के एक समान आयतनों को लेकर मिलाया गया। इस प्रकार बने घोल का pH लगभग कितना होगा?

- 7.0
- 5.0
- 6.0
- 4.0

75. Equal volumes of pH 4.0 and pH 10.0 solutions are mixed. What will be the approximate pH of the final solution?

- 7.0
- 5.0
- 6.0
- 4.0

76. जमीनी जन्तु उपापचय की अंतर्जात बुट्टि, एल्फेडोन्यूरिया, निम्नलिखित में से किस एक एंजाइम की कमी के कारण होती है:

- फ्यूमैरिल एमीटोएसीटेट हाइड्रोलेज़
- α -कीटोएसिड डीकार्बोक्सीलेज़
- होमोजेनटिसेट ऑक्सीडेज़
- पी-हाइड्रोक्सीफेनिलप्राइवेट डीहाइड्राक्सीलेज़

76. The inborn error of amino acid metabolism, alkaptonuria, is due to the lack of one of the following enzymes:

- Fumaryl acetoacetate hydrolase
- α -ketoacid decarboxylase
- Homogentisate oxidase
- p-hydroxyphenylpyruvate dehydroxylase

77. 100 अवशेषों वाली एक प्रोटीन की संरचना का निर्धारण परमाणुविक विभेदन के स्तर पर एकसूत्रे विच्छेपण तथा एनएमआर वर्णक्रमशापी द्वारा किया गया। निम्नलिखित प्रेक्षण सम्भव हैं-

- एकसूत्रे संरचना तथा एनएमआर से निर्धारित द्वितल कोण समरूप होंगे।
- एकसूत्रे संरचना द्वारा निर्धारित द्वितल कोण अधिक परिशुद्ध होंगे।
- β -घुमावों केवल एनएमआर द्वारा ही निर्धारित किए जा सकते हैं।
- β -चादरें एकसूत्रे संरचना द्वारा अधिक परिशुद्धता से निर्धारित की जा सकती हैं।

सभी सही उत्तरों के संयोजन बताइए:

- A तथा C
- B तथा D
- B तथा C
- A तथा D

77. The structure of a protein with 100 residues was determined by X-ray analysis at atomic resolution and NMR spectroscopy. The following observations are possible.

- The dihedral angles determined from the X-ray structure and NMR will be identical.
- The dihedral angles determined from the X-ray structure will be more accurate.
- β -turns can be determined only by NMR.
- β -sheets can be more accurately determined from the X-ray structure.

Indicate the combination with ALL correct answers

- A and C
- B and D
- B and C
- A and D

78. टीआरएनए संरचना में विभिन्न भुजाओं को कॉलम- A में दिखाया गया है। विभिन्न भुजाओं से संबंधित विशिष्ट लक्षणों को कॉलम- B में दर्शाया गया है।

कॉलम A		कॉलम B	
A.	ग्राही भुजा	(i)	डाइहाइड्रोयूरीडिन
B.	प्रतिप्रकृत भुजा	(ii)	7 बीपी स्टेम तथा सीसीए अनुक्रम
C.	टीपीसी भुजा	(iii)	5 बीपी स्टेम
D.	डी-भुजा	(iv)	स्यूडोयूरीडिन

निम्नलिखित में से सही सुमेल चुनिए:

1. A – (ii); B – (iv); C – (i); D – (iii)
2. A – (i); B – (iii); C – (iv); D – (ii)
3. A – (iv); B – (i); C – (ii); D – (iii)
4. A – (ii); B – (iii); C – (iv); D – (i)

78. The different arms in the tRNA structure are shown in Column A. The specific signatures associated with the different arms are shown in Column B.

COLUMN A		COLUMN B	
A.	Acceptor arm	(i)	Dihydrouridine
B.	Anticodon arm	(ii)	7 bp stem and CCA sequence
C.	T ^Ψ C arm	(iii)	5 bp stem
D.	D-arm	(iv)	Pseudouridine

Choose the correct matches from the following:

1. A – (ii); B – (iv); C – (i); D – (iii)
2. A – (i); B – (iii); C – (iv); D – (ii)
3. A – (iv); B – (i); C – (ii); D – (iii)
4. A – (ii); B – (iii); C – (iv); D – (i)

79. विशिष्ट रासायनिक समूहों के अधिक बाहकों के रूप में काम करने वाले कुछ सहएंजाइमों को नीचे दर्शाया गया है।

सहएंजाइम	स्थानांतरित रासायनिक समूह
A. सहएंजाइम ए	(i) इलेक्ट्रॉन
B. फ्लेविन एडिनीन डाइन्यूक्लिओटाइड	(ii) एमिल समूह
C. थायरीडोक्सल फास्फेट	(iii) हाइड्राइड आयन

D. निकोटिनामाइड एडिनीन डाइन्यूक्लिओटाइड	(iv) अमीनो समूह
---	-----------------

निम्नलिखित में से सुमेल चुनिए:

1. A – (i); B – (ii); C – (iii); D – (iv)
2. A – (ii); B – (i); C – (iv); D – (iii)
3. A – (iii); B – (iv); C – (ii); D – (i)
4. A – (iv); B – (iii); C – (i); D – (ii)

79. Some coenzymes that serve as transient carriers of specific chemical groups are shown below

Coenzyme	Chemical group transferred
A. Coenzyme A	(i) Electrons
B. Flavin adenine dinucleotide	(ii) Acyl groups
C. Pyridoxal phosphate	(iii) Hydride ions
D. Nicotinamide adenine dinucleotide	(iv) Amino groups

Choose the combination with all correct matches

1. A – (i); B – (ii); C – (iii); D – (iv)
2. A – (ii); B – (i); C – (iv); D – (iii)
3. A – (iii); B – (iv); C – (ii); D – (i)
4. A – (iv); B – (iii); C – (i); D – (ii)

80. प्रोटीन बनयन की तापगत्यात्मकता को नीचे एक मुक्त ऊर्जा कूप के रूप में चित्रित किया गया है:

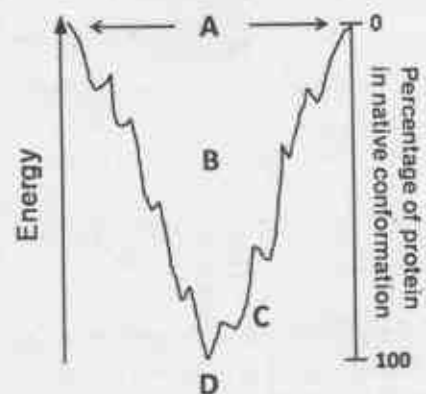

आलेख में बर्णित क्षेत्रों (कॉलम X) और उनके निरूपण (कॉलम Y) को नीचे दिया गया है।

X	Y
A.	(i) प्राकृतिक संरचना
B.	(ii) उच्चतम एन्ट्रॉपी वाली संरचना
C.	(iii) घनित गोलिका
D.	(iv) असतत चलवित मध्यस्थ

निम्नलिखित में से सुमेल चुनिए:

1. A – (ii); B – (iii); C – (iv); D – (i)
2. A – (i); B – (ii); C – (iii); D – (iv)
3. A – (iii); B – (iv); C – (ii); D – (i)
4. A – (iv); B – (i); C – (ii); D – (iii)

80. Thermodynamics of protein folding is depicted as a free energy funnel below:

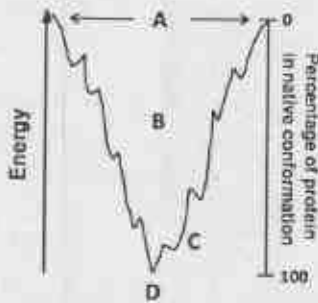

Given below are regions in the diagram (Column X) and their representation (Column Y)

X	Y
A.	(i) Native structure
B.	(ii) Structure with highest entropy
C.	(iii) Molten globule
D.	(iv) Discrete folding intermediates

Choose the option that shows all correct matches

1. A – (ii); B – (iii); C – (iv); D – (i)
2. A – (i); B – (ii); C – (iii); D – (iv)
3. A – (iii); B – (iv); C – (ii); D – (i)
4. A – (iv); B – (i); C – (ii); D – (iii)

81. नीचे तालिका में कोशिकाओं की सूची (कॉलम- A); और कोशिकाओं में प्रोटीनों को लक्ष्य करने वाले संकेतों (कॉलम-B) को दर्शाया गया है

A	B
a. लाइसोसोम	(i) लाइसिन और आर्जिनीन अवशिष्टों से समृद्ध अमीनो अम्ल अनुक्रम का संगठन
b. माइटोकॉन्ड्रिया	(ii) सी-टर्मिनल ट्राइपेप्टाइड
c. केंद्रक	(iii) लाइसिन और आर्जिनीन से समृद्ध एन-टर्मिनल उभयपक्षी केलिक्स
d. परॉक्सीसोम	(iv) मैन्नोज-6-फॉस्फेट

निम्नलिखित में से सुमेल चुनिए:

1. a – (ii); b – (iii); c – (iv); d – (i)
2. a – (ii); b – (iv); c – (iii); d – (i)
3. a – (iv); b – (iii); c – (i); d – (ii)
4. a – (iv); b – (iii); c – (ii); d – (i)

81. Table below shows the list of organelles (Column A); and the signals (Column B) that target proteins to the organelle

A	B
a. Lysosome	(i) Stretch of amino acid sequence rich in Lys and Arg residues
b. Mitochondria	(ii) C-terminal tripeptide
c. Nucleus	(iii) N-terminal amphipathic helix rich in Lys and Arg
d. Peroxisome	(iv) Mannose-6-Phosphate

Choose the option that shows all correct matches

1. a – (ii); b – (iii); c – (iv); d – (i)
2. a – (ii); b – (iv); c – (iii); d – (i)
3. a – (iv); b – (iii); c – (i); d – (ii)
4. a – (iv); b – (iii); c – (ii); d – (i)

82. निम्नलिखित कथन मानव कोशिका में क्रोमेटिन पुनःमॉडलिंग के बारे में तैयार किए गए हैं:

- A. उन्नायक के स्थानीय डीएनए अनुक्रम की तुलना में स्थानीय क्रोमेटिन संरूपण अधिक महत्वपूर्ण भूमिका निभा सकते हैं।
- B. न्यूक्लियोसोम में हिस्टोन के अनेक विभिन्न महसंयोजी रूपांतरण हो सकते हैं, जिससे स्थानीय स्तर पर क्रोमेटिन की संरचना बदल जाती है।
- C. क्रोमेटिन पुनःप्रतिकरण एक विकासवीय स्तर पर नियामक निष्क्रिय प्रक्रिया है, जिसमें एटीपी की आवश्यकता नहीं होती है।
- D. अनेक हिस्टोन परिवर्तन पाए जाते हैं, जो क्रोमेटिन के विशिष्ट प्रकारों में मानक हिस्टोनों को प्रतिस्थापित करते हैं।

C. स्टीरॉयड ग्राही	(iii) अंतराकोशिकीय ग्राही जो संलग्न के साथ बंधकर एण्डोसाइटोसिस को प्रभावित करता है। ग्राही-संलग्न सम्मिश्र अम्लीय एण्डोसोमो/सीयूआरएल में संचयित होते हैं, संलग्न वियोजित हो जाते हैं, नाइसोसोमों को स्थानांतरित करते हैं तथा ग्राही कोशिका सतह पर वापस पुनः चक्रित होता है।
--------------------	---

C. Steroid receptor	(iii) Extracellular receptor which upon binding with ligand is subjected to endocytosis. Receptor-ligand complex accumulates in acidic endosomes/CURL, ligand gets dissociated, transfers to lysosomes and the receptor recycles back to cell surface.
---------------------	--

निम्नलिखित में से सही सुमेल कौन सा है?

1. A – (i); B – (ii); C – (iii)
2. A – (ii); B – (iii); C – (i)
3. A – (iii); B – (ii); C – (i)
4. A – (i); B – (iii); C – (ii)

84. Following are the list of some cellular receptors (Column X) and with possible functional characteristics (Column Y):

Column X	Column Y
A. Asialoglyco-protein receptor	(i) Intracellular high affinity receptor which upon binding with ligand acts as transcription factor and binds to DNA.
B. Transferrin receptor	(ii) Extracellular receptor which upon binding with ligand is subjected to endocytosis. Receptor-ligand complex accumulates in acidic endosomes/CURL (compartment of uncoupling of receptor and ligand), delivers the cargo, receptor-ligand complex recycles back to cell surface and the ligand disassociates.

Which one of the following is the correct match?

1. A – (i); B – (ii); C – (iii)
2. A – (ii); B – (iii); C – (i)
3. A – (iii); B – (ii); C – (i)
4. A – (i); B – (iii); C – (ii)

85. एका प्रयोगशाला परीक्षण में यह देखा गया कि 'विषाणु A' तथा 'विषाणु B' दोनों स्तनधारीय पोषक-कोशिका को संक्रमित कर सकते हैं, जब उसको उनसे अलग-अलग संक्रमित किया गया। रोचक यह था कि, यदि कोशिकाओं को पहले 'विषाणु A' (बड़े एमजेआई सहित) से संक्रमित किया जाता है, तो 'विषाणु B' उस कोशिका को संक्रमित नहीं कर पाता है। यदि 'विषाणु B' (बड़े एमजेआई सहित) को पहले मिलाकर फिर 'विषाणु A' मिलाया जाता है, तो दोनों विषाणु कोशिका को संक्रमित कर सकते हैं। हालांकि, 'विषाणु A' का संक्रमण बहुत सीमित पाया गया। X और Y को ग्राही/सह-ग्राही मानते हुए, जो विषाणु के प्रवेश में भागीदार हो सकते हैं, निम्नलिखित कुछ सम्भावनाएँ हैं, जो प्रेरण की व्याख्या कर सकती है।

- A. 'विषाणु A', 'X' को ग्राही तथा Y को सह-ग्राही के रूप में उपयोग करता है।
- B. 'विषाणु B', प्रवेश के लिए केवल 'Y' को ग्राही के रूप में उपयोग करता है।
- C. 'विषाणु A' और 'विषाणु B' दोनों के लिए ग्राही के रूप में X आवश्यक है।

सभी सही कथनों वाला विकल्प चुनिए?

1. A, B तथा C
2. A तथा B
3. B तथा C
4. A तथा C

85. In a laboratory experiment it was observed that both 'Virus A' and 'Virus B' could infect a mammalian host cell, when infected individually. Interestingly, if the cells were first infected with 'Virus A' (with large MOI), Virus B failed to infect the same cell. If the Virus B (with large MOI) is added first followed by Virus A, both the virus can infect the cells. However, infection with 'Virus A' was found to be in lesser extent. Considering X and Y are the receptors/co-receptors which may be involved for the virus entry, following are few possibilities that can explain the observation.

- 'Virus A' uses 'X' as receptor and Y as coreceptor.
- 'Virus B' uses exclusively 'Y' as receptor for entry.
- Both 'Virus A' and 'Virus B' need X as receptor.

Choose the option with all correct statements.

- A, B and C
- A and B
- B and C
- A and C

86. चक्रण मानव मुख कैंसर कोशिकाओं पर कई प्रभावी प्रति-कैंसर यौगिकों के प्रभाव के परीक्षण के दौरान, एक विद्यार्थी ने पाया कि कोशिकाओं का अधिकतम प्रतिशत औषध उपचार के 12 घण्टे बाद मात्रा-आधारित कोशिका मृत्यु को दर्शाता है। हाँनाकि, शेष कोशिकाएँ एक बार यौगिक को हटा देने पर एवं पूर्ण माध्यम में संवर्धित करने पर संवर्धन तश्तरी में पुनःआबाद हो जाता है। विद्यार्थी ने निम्नलिखित अनुमान लगाए:

- सभी कोशिकाएँ यौगिकों द्वारा मृत्यु तथा सं-प्रभावित नहीं हुई क्योंकि उपचार के पूर्व तुल्यकालिक नहीं की गई थी।
- यौगिक ने चयनात्मक रूप पर उच्च कोशिकाओं को मारा जो G₀ अवस्था में थी।
- कैंसर स्टेम कोशिकाएँ यौगिकों के प्रभावों के प्रति अपारम्परा की कारण संवर्धन में पुनःआबाद हुई।
- कैंसर कोशिकाएँ मध्योत्कीर्ण लक्षणप्रकार में विभक्त हुईं और उपकलाकोशिका-से-मध्योत्कीर्ण संक्रमण (डीएमटी) के निरोधकों युक्त ताजा संवर्धन माध्यम में बढ़ गईं।

निम्नलिखित अनुमानों के संयोजन में से कौन परिणामों की सर्वाधिक न्यायसंगत व्याख्या करेगा?

- B तथा C
- A तथा C
- B तथा D
- A तथा B

86. While testing the effect of several potent anti-cancer compounds on cycling human oral cancer cells, a student observed that a major percentage of cells showed dose-dependent cell death after 12 hours of drug treatment. However, the remaining cells repopulated the culture dish once the compounds were removed and the cells were cultured in complete medium. The student made the following assumptions:

- Not all cells were equally affected by the compounds as they were not synchronized before treatment.
- The compound selectively killed cells which were in G₀ phase.
- The cancer stem cells were impervious to the effects of the compounds and therefore repopulated the culture.
- The cancer cells differentiated into a mesenchymal phenotype and grew in fresh culture medium containing inhibitors of epithelial-to-mesenchymal transition (EMT).

Which one of the following combination of assumptions would best justify the results?

- B and C
- A and C
- B and D
- A and B

87. जब कंचुको के 8-कोशिकीय ध्रुव को 4 ज्वास्टोमिबर युग्मों में पृथक्कृत किया जाता है तथा संवर्धन माध्यम में स्वतंत्र रूप से वृद्धि कराया जाता है, तब प्रत्येक ज्वास्टोमिबर युग्म अधिकांश कोशिका प्रकारों को बना सकते हैं; हाँनाकि, तंत्रिकातंत्र के लिए कोशिकाएँ विकसित नहीं होती हैं। उपर्युक्त प्रेरणों से निम्नलिखित कथन बनाए गए हैं:

- तंत्रिकातंत्र का विकास स्वायत्त विशिष्टीकरण को दर्शाता है।
- अन्य ऊतक प्रकार परिस्थितिविज्ञान विशिष्टीकरण के कारण बनते हैं।
- सभी ऊतक प्रकारों, तंत्रिका ऊतकों को छोड़कर, का विकास स्वायत्त विशिष्टीकरण को दर्शाता है।
- तंत्रिकातंत्र का विकास परिस्थितिविज्ञान विशिष्टीकरण को दर्शाता है।

कथनों का सही संयोजन जो उपर्युक्त परिणाम की व्याख्या करता है:

- A तथा B
- B तथा C
- C तथा D
- A तथा D

87. When 8-cell embryo of tunicates is separated into 4 blastomere pairs and allowed to grow independently in culture medium, then each blastomere pair can form most of the cell types; however, cells for nervous system are not developed. The following statements are formed from the above observations:

- A. Nervous system development demonstrated autonomous specification.
- B. The other tissue types are formed due to conditional specification.
- C. All the tissue types, except nervous tissues that developed, demonstrated autonomous specification.
- D. Nervous system development demonstrated conditional specification.

The correct combination of statements that explains the above result is:

- 1. A and B
- 2. B and C
- 3. C and D
- 4. A and D

88. एक ई. कोलाई के नस्ल में, *lac* और *trp* ओपेरान के बीच संलयन हुआ तथा नई विन्धल संरचना नीचे दिखाई गई है। नस्ल में प्राकृत प्ररूप *trp* ओपेरान का अभाव है।

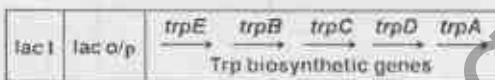

नीचे कुछ प्रभावी परिदृश्य दिए गए हैं:

- A. ट्रिपटोफेन का संश्लेषण निकटोज और ट्रिपटोफेन युक्त माध्यम में होगा।
- B. ट्रिपटोफेन का संश्लेषण ग्लूकोज युक्त माध्यम में दमित होगा।
- C. ट्रिपटोफेन का संश्लेषण केवल माध्यम में ट्रिपटोफेन के पर्याप्त अनुपस्थिति में ही होगा।

संलयन ओपेरान के अभावों की उचित व्याख्या करने वाले विकल्प को चुनिए।

- 1. A तथा B
- 2. A तथा C
- 3. केवल C
- 4. B तथा C

88. In a strain of *E. coli*, a fusion between the *lac* and *trp* operon took place and the new locus structure is shown below. The strain lacks the wild-type *trp* operon.

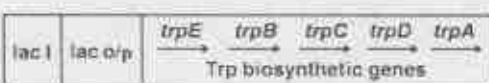

3-B-H

Given below are some of the potential scenarios:

- A. Tryptophan will be synthesized in a medium containing lactose and tryptophan.
- B. Tryptophan synthesis will be repressed in a medium containing glucose.
- C. Tryptophan synthesis will take place only in the absence of sufficient tryptophan in the medium.

Choose the option that correctly describes the behaviours of the fusion operon.

- 1. A and B
- 2. A and C
- 3. C only
- 4. B and C

89. निम्नलिखित कथन प्रतिकृतिकरण द्विशाख पर डीएनए अकुण्डनन द्वारा उत्पन्न अधिकुण्डलियों के हटाने के बारे में तैयार किए गए हैं:

- A. अधिकुण्डलियों का संलयन डीएनए अकुण्डनन के दौरान डीएनए हेलिकेस सक्रियता के परिणामस्वरूप होता है।
- B. डीएनए अधिकुण्डलन की समस्या केवल जीवाणुओं के वृद्धाकार गुणसूत्रों के लिए वैध है और बैक्टीरियल गुणसूत्रों के लिए नहीं।
- C. डीएनए अधिकुण्डलन प्रतिकृतिकरण द्विशाख के सामने अप्रतिकृत डीएनए पर डीएनए के बा तो एक अथवा दोनों स्ट्रान्डों को तोड़कर टोपोआइसोमरेज द्वारा अलग किया जाता है।
- D. टोपोआइसोमरेज I और टोपोआइसोमरेज II दोनों प्रतिकृतिकरण के दौरान धनात्मक अधिकुण्डलन को हटा सकते हैं।

निम्नलिखित में से सभी सही कथनों वाला विकल्प कौन सा है?

- 1. A, B, C
- 2. A, B, D
- 3. A, C, D
- 4. B, C, D

89. Following statements have been made about removal of supercoiling produced by DNA unwinding at the replication fork:

- A. Accumulation of supercoils is the result of DNA helicase activity during unwinding of DNA
- B. Problem of DNA supercoiling is valid only for circular chromosomes of bacteria and not for the linear chromosomes
- C. Supercoiling of DNA is removed by topoisomerases by breaking either one or both strands of DNA on the unreplicated DNA in front of replication fork.

D. Both topoisomerase I and topoisomerase II can remove positive supercoiling during replication

Which one of the following options has all correct statements?

1. A, B, C
2. A, B, D
3. A, C, D
4. B, C, D

90. *Saccharomyces cerevisiae* में Ser 51 स्थिति पर ईआइएफ2 की α -उपइकाई का फॉस्फोरिलीकरण एक गुआनोसीन विनिमय कारक ईआइएफ2B के पूरककरण को संभावित करता है। यह घटना

1. कोशिकाविलेय में आच्छादित एमआरएना के अनुवाद को सक्रिय करने के लिए जानी जाती है।
2. एमआरएना अनुक्रम में मुख्य ओआरएफ में पहले जाने वाले लघु ओआरएफ (यूओआरएफ) युक्त अनेक प्रमुख एमआरएना के अनुवाद को सक्रिय करने के लिए जानी जाती है।
3. एमआरएना घागित आईआरईएस के अनुवाद के लिए एक अनिवार्य आवश्यकता है।
4. केन्द्रक के बाहर परिपक्व एमआरएना के स्थानांतरण के लिए एक अनिवार्य आवश्यकता है।

90. Phosphorylation of the α -subunit of eIF2 at Ser 51 position in *Saccharomyces cerevisiae* leads to sequestration of eIF2B, a guanosine exchange factor. This phenomenon is

1. known to activate translation of the capped mRNAs in the cytosol
2. known to activate translation of many key mRNAs possessing short ORFs (uORFs) in the mRNA sequence that precedes the main ORF
3. an essential requirement for translation of IRES containing mRNAs.
4. an essential requirement for the transport of mature mRNAs out of the nucleus.

91. आनुवंशिक छटाई से पूरक किए गए ई. कोलाई उत्पन्नित उत्पन्नितों के निम्नलिखित वर्गों को दर्शाते हैं

- A. *lacI* में बिंदु उत्पन्नित
- B. *lacZYA* एमआरएना के अनुलेखन प्रारम्भ स्थल के त्वरित अनुप्रवाह का विलोपन
- C. *lacY* के अशिक या पूरे का द्विगुणन
- D. *lacA* के अशिक या पूरे का द्विगुणन

lac प्रचालक की रचक अभिव्यक्ति को परिणामित करने वाले संभावित विकल्प को चुनिए?

1. दोनों A तथा B
2. दोनों B तथा C
3. दोनों C तथा D
4. केवल A

91. *E. coli* mutants isolated from a genetic screen showed following classes of mutations:

- A. Point mutations in *lacI*
- B. Deletions immediately downstream of the transcription start site of the *lacZYA* mRNA
- C. Duplications of part or whole of *lacY*
- D. Duplications of part or whole of *lacZ*

Choose the option which is likely to result in constitutive expression of the *lac* operon?

1. Both A and B
2. Both B and C
3. Both C and D
4. Only A

92. एशेरीशिया कोलाई के गुणसूत्रीय डीएना प्रतिकृतिकरण के लिए निम्नलिखित में से कौन सा कबल सत्य है?

1. डीएना पोलीमरेज़ I डीएना प्रतिकृतिकरण के लिए आवश्यक मुख्य पोलीमरेज़ है।
2. यद्यपि कार्सबर्ग द्वारा डीएना पोलीमरेज़ I को मूलतः प्रतिकृतिकरण के लिए उत्तरदायी के रूप में पहचाना गया था, फिर भी डीएना प्रतिकृतिकरण प्रक्रिया के लिए महत्वपूर्ण नहीं है।
3. डीएना पोलीमरेज़ I की आवश्यकता डीएना संश्लेषण के लिए आवश्यक आरएनाए उपग्रामक से हटाने और इसके बाद उसे नुन्य डीएना से भर देने से संबंधित है।
4. डीएना पोलीमरेज़ I एमओएस के अनुक्रिया में त्रुटि पूर्ण डीएना संश्लेषण के लिए प्राथमिक एंजाइम है।

92. For *Escherichia coli* chromosomal DNA replication, which one of the following statements is true?

1. DNA polymerase I is the main polymerase required for DNA replication
2. DNA polymerase I though identified originally by Kornberg as the one responsible for replication, is not important for the DNA replication process
3. Requirement of DNA polymerase I is in the context of removal of RNA primer needed for DNA synthesis, and then fill in the same with DNA equivalent
4. DNA polymerase I is the primary enzyme for error prone DNA synthesis in response to SOS

93. निम्नलिखित प्रेक्षण यूकेरियोटिक जीवों के जीनोमों के मध्य विविधताओं के बारे में दिए गए हैं।
- एकल न्यूक्लियोटाइड बहुरूप अधिकतम पर आनुवंशिक परिवर्तनों के सर्वाधिक बहुल प्रकार हैं।
 - अंतरश्रेणी और अनुवद्ध दोनों पुनर्रचर्ति अनुक्रम बहुरूपी विविधता दर्शा सकते हैं।
 - अपसुग्मित अनुक्रमों के बीच सममूत्री पुनर्संयोजन के कारण प्रतिरूप संख्या में परिवर्तन होता है और आबादी में अपसुग्मगी विविधता उत्पन्न होता है।
 - जीनोम में लघुतर परिवर्तनीय खण्डों की पहचान सुग्मित सिरा प्रतिचित्रण तकनीक द्वारा की जा सकती है।

सभी सही कथनों वाला विकल्प चुनिए?

- A, B, C
- A, C, D
- B, C, D
- A, B, D

93. Following observations were made about variations among genomes of eukaryotic organisms:
- Single nucleotide polymorphisms are the numerically most abundant type of genetic variants
 - Both, interspersed and tandem repeated sequences can show polymorphic variation
 - Mitotic recombination between mispaired repeats causes change in copy number and generates minisatellite diversity in population
 - Smaller variable segments in the genome can be identified by paired end mapping technique

Select the option with all correct statements

- A, B, C
- A, C, D
- B, C, D
- A, B, D

94. अनेक विशिष्ट टी-कोशिका सतही अणु अनुकूली प्रतिरक्षा प्रतिक्रिया के विविध कार्यों में संलग्न होते हैं। कॉलम X में टी-कोशिका सतही अणुओं की सूची तथा कॉलम Y में संभावित कार्यात्मक लक्षण दिए गए हैं:

कॉलम X	कॉलम Y
A. टी-कोशिका सतही	(i) सीडी 40 को बी-कोशिकाओं और एपीसी पर बांधता है तथा एपीसी के सक्रियण एचम बी-कोशिकाओं के सक्रियण/विभेदन को प्रवर्तित करता है।

B. सीडी28	(ii) एमएचसी वर्ग I अणुओं से बांधता है एवं टी माइटोटिक कोशिकाओं को केवल एमएचसी वर्ग I पर उपस्थित किए गए पेप्टाइड की पहचान करने के लिए रोक्ता है।
C. सीडी8	(iii) बी-कोशिकाएं एवं एपीसी पर बी-7-1, 2 या सीडी 80/86 से बांधता है, एवं टी-कोशिका को सक्रिय करता है।
D. सीडी154	(iv) α एचम β दो पॉलीपेप्टाइड शृंखलाओं से बनता है तथा कुछ γ एचम δ पॉलीपेप्टाइड शृंखलाओं से बनता है।

निम्नलिखित में से सभी सही सुझों वाला विकल्प कौन सा है?

- A - (i) ; B - (ii) ; C - (iii) ; D - (iv)
- A - (iv) ; B - (i) ; C - (ii) ; D - (iii)
- A - (iii) ; B - (iv) ; C - (i) ; D - (ii)
- A - (iv) ; B - (iii) ; C - (ii) ; D - (i)

94. There are number of specific T cell surface molecules involved in various functions of adaptive immune response. Column X represents a list of T cell surface molecules and Column Y with the possible functional characteristics:

Column X	Column Y
A. T cell receptor	(i) binds to CD40 on B cells and APCs and triggers activation of APCs and activation/ differentiation of B cells.
B. CD28	(ii) binds to MHC class I molecules and restricts T cytotoxic cells to recognizing only peptide presented on MHC class I
C. CD8	(iii) binds to B7-1,2 or CD80/86 on B cells and APCs, which triggers T cell activation.
D. CD154	(iv) consists of two polypeptide chains α and β and some consist of polypeptide chains γ and δ .

Which of the following option has all correct matches?

1. A – (i) ; B – (ii) ; C – (iii); D – (iv)
2. A – (iv); B – (i) ; C – (ii) ; D – (iii)
3. A – (iii); B – (iv); C – (i) ; D – (ii)
4. A – (iv); B – (iii); C – (ii); D – (i)

95. एक प्रयोग में यह देखा गया कि एक प्रोटीन का कैंसर कोशिकाओं में (नियंत्रित ऊतकों की तुलना में) उच्चविनिमयन है, जो कि रोग आरंभ के साथ संबंध दर्शाता है। निम्नलिखित कुछ संभावनाएँ हैं जो उपर्युक्त अवलोकन की व्याख्या कर सकती है।

- A. एक उत्परिवर्तन एमआई आरएनए बंधन स्थल में संगत एमआरएनए के 3'UTR में स्थित हो सकता है।
- B. एक उत्परिवर्तन प्रोटीन के संरूपण को बदलता है, इससे उत्तम स्थायित्व मिलता है।
- C. संगत एमआरएनए में एक उत्परिवर्तन समापन कोडोन के माध्यम से राइबोसोम पठन को बढ़ाता है, फलस्वरूप प्रोटीन संश्लेषण बढ़ता है।
- D. संगत एमआरएनए में एक उत्परिवर्तन द्वितीयक संरचना में परिवर्तन के कारण आरएनए के स्थायित्व को बढ़ाता है।

निम्नलिखित में से कौन सा एक संयोजन सर्वाधिक सटीक व्याख्या को प्रस्तुत करता है?

1. A, B तथा C
2. B, C तथा D
3. C, D तथा A
4. A, B तथा D

95. In an experiment it was observed that a protein was upregulated in the cancer tissues (compared to control tissues) that showed correlation with disease progression. Following are a few possibilities which can explain the above observation.

- A. A mutation could be located in the 3'UTR of the corresponding mRNA at a miRNA binding site.
- B. A mutation changes the conformation of the protein, resulting in its better stability.
- C. A mutation in the corresponding mRNA promotes ribosome read-through of the termination codon resulting in increased synthesis of the protein.
- D. A mutation in the corresponding mRNA increased the stability of the RNA due to change in secondary structure.

Which one of the following combinations represents the most likely explanations?

1. A, B and C
2. B, C and D
3. C, D and A
4. A, B and D

96. पादप श्वसन में संबंधित कुछ कथन निम्नानुसार हैं:

- A. ग्लाइकोलिसिस द्वारा ग्लूकोज से पावरस्टेज का उत्पादन एनएडीपीएच को उत्पन्न करता है और एनएडीपीएच को नहीं।
- B. ऑक्सीकृत पेंटोज फॉस्फेट चक्र द्वारा ग्लूकोज का उत्पादन एनएडीपीएच उत्पादित नहीं करता है।
- C. सायनाइड साइटोक्रोम ऑक्सीडेज के हीम लोह के साथ एक सम्मिश्र बनाता है, जोकि संयोजकता में परिवर्तन को रोकने के पश्चात् श्वसन शृंखला में इलेक्ट्रॉन परिवहन को रूढ़ कर देता है।
- D. बैक्टीरियल ऑक्सीडेज सायनाइड के लिए अम्लीय होता है तथा साइटोक्रोम ऑक्सीडेज की तुलना में इसमें उच्चतर K_m होता है।

निम्नलिखित संयोजनों में से कौन सा सत्य है?

1. A, B तथा C
2. B, C तथा D
3. B तथा D
4. A, C तथा D

96. Following are certain statements with regard to plant respiration:

- A. Metabolism of glucose into pyruvate through glycolysis generates NADH and not NADPH.
- B. Metabolism of glucose through oxidative pentose phosphate cycle does not produce NADPH.
- C. Cyanide forms a complex with haem iron of cytochrome oxidase leading to prevention of change in valency, which in turn stops electron transport in the respiratory chain.
- D. Alternative oxidase is insensitive to cyanide and has higher K_m than that of cytochrome oxidase.

Which one of the following combinations is correct?

1. A, B and C
2. B, C and D
3. B and D
4. A, C and D

97. नीला प्रकाश राई cryI, प्रकाश अवलंबित प्रचाली में सी-सीमावर्ती प्रक्षेप (CCT) के साथ अन्योन्यक्रिया में COP1 और SPA1 सम्मिश्रों से बंधता है एवं अनुलेखन कारक HYS के माध्यम से फोटोमार्फोजेनेसिस का नियमन करता है। निम्नलिखित कथनों को पढ़िए।

- A. COP1 और SPA1 सम्मिश्र से बंधकर cryI, HYS के विघटन को आगे बढ़ाता है।
- B. COP1 और SPA1 सम्मिश्र से cryI बंधता है तथा HYS के विघटन की रोकथाम करता है।
- C. CCT अतिअभिव्यक्ति करता है और पौधों को अंधेरे में रखा गया है।
- D. CCT अतिअभिव्यक्ति करता है और पौधों को प्रकाश में रखा गया है।

उपर्युक्त कथनों के निम्नलिखित संयोजन में से कौन से युग्म का परिष्कार फोटोमॉर्फोजेनेसिस होगा?

1. केवल A
2. केवल B
3. A, B तथा C
4. B, C तथा D

97. Blue light receptor cry1 binds to COP1 and SPA1 complex by interacting with C-terminal region of cry1 (CCT) in a light dependent manner and regulates photomorphogenesis via transcription factor HY5. Read the following statements:

- A. cry1 binds to COP1 and SPA1 complex leading to degradation of HY5.
- B. cry1 binds to COP1 and SPA1 complex and prevents degradation of HY5.
- C. CCT is overexpressed and the plants are kept in dark.
- D. CCT is overexpressed and the plants are kept in light.

Which of the following combination of above statements will result in photo-morphogenesis?

1. Only A
2. Only B
3. A, B and C
4. B, C and D.

98. प्रकाश अवशोषण के पश्चात्, हरे पौधों में क्लोरोफिल अणु एकल तथा त्रयी अवस्थाओं में होते हैं। क्लोरोफिल अणुओं की एकल तथा त्रयी अवस्थाओं पर कुछ कथन निम्नातुसार हैं:

- A. त्रयी अवस्था की तुलना में एकल अवस्था त्रयीवधिक होती है।
- B. त्रयी अवस्था की तुलना में एकल अवस्था दीर्घावधिक होती है।
- C. एकल अवस्था में प्रति-समानांतर घूर्णन करने वाले इलेक्ट्रॉन होते हैं जबकि त्रयी अवस्था में समानांतर घूर्णन करने वाले इलेक्ट्रॉन होते हैं।
- D. एकल अवस्था में समानांतर घूर्णन करने वाले इलेक्ट्रॉन होते हैं जबकि त्रयी अवस्था में प्रति-समानांतर घूर्णन करने वाले इलेक्ट्रॉन होते हैं।

निम्नलिखित संयोजनों में से कौन सा संयोजन सत्य है?

1. A तथा B
2. B तथा C
3. A तथा C
4. B तथा D

98. After absorbing light, chlorophyll molecules in green plants exist in singlet and triplet states. Following are certain statements on singlet and triplet states of chlorophyll molecules:

- A. Singlet state is short lived compared to triplet state.

B. Singlet state is long lived compared to triplet state.

C. Singlet state contains electrons with anti-parallel spins while triplet state has electrons with parallel spins.

D. Singlet state contains electrons with parallel spins while triplet state has electrons with anti-parallel spins.

Which one of the following combinations is correct?

1. A and B
2. B and C
3. A and C
4. B and D

99. केवल पादप जगत के सदस्यों तथा उनके जीवाणुओं में जैविक नाइट्रोजन अपचयन की क्षमता होती है। इस संदर्भ में, निम्नलिखित कथन दिए गए हैं:

A. सामान्यतः पर पौधों द्वारा नाइट्रोजन उनके पूरी तरह आक्सीकृत रूप में ग्रहण की जाती है परंतु कार्बनिक जलवायु में सम्रावशन से पूर्व अपचयन की आवश्यकता होती है।

B. ऑक्सीकृत नाइट्रोजन को अपचयित नाइट्रोजन में बदलने के लिए NAD(P)^+ के रूप में ऊर्जा की आवश्यकता होती है।

C. एंजाइम नाइट्रेट रिडक्टैज के साथ संबद्ध घातु मैग्नीशियम है।

D. नाइट्रेट अपचयन कोशिकाद्रव्य में होता है, जबकि नाइट्राइट अपचयन क्लोरोप्लास्ट मैट्रिक्स में होता है।

उपर्युक्त कथनों के निम्नलिखित संयोजनों में से कौन सा सत्य है?

1. A तथा C
2. A, B तथा C
3. B तथा D
4. A तथा D

99. Only members of the plant kingdom and many bacteria have capability of biological nitrogen reduction. In this regard, following statements are given:

A. Nitrogen is normally taken by the plant in their fully oxidized form but needs to be reduced before incorporation in organic molecules.

B. Conversion of oxidized nitrogen into reduced nitrogen needs energy in the form of NAD(P)^+ .

C. The metal associated with the enzyme nitrate reductase is Magnesium.

D. Nitrate reduction takes place in the cytoplasm, whereas nitrite reduction takes place in chloroplast matrix.

102. The following statements regarding the generation of dorsal/ventral axis in *Drosophila* was made:

- Gurken protein moves along with the oocyte nucleus and signals follicle cells to adopt the ventral fate.
- Maternal deficiencies of either the *gurken* or *torpedo* gene cause ventralization of the embryo.
- Gurken is active only in the oocyte and Torpedo is active only in the somatic follicle cells.
- The Pipe protein is made in the dorsal follicle cells.
- The highest concentration of Dorsal is in the dorsal cell nuclei, which becomes the mesoderm.

Which one of the following combination of the above statements is true?

- A and E
- C and D
- B and C
- B and E

103. टेट्राजेनेसिस का विशिष्ट क्षेत्र अंतःखात्री तंत्र के विनियमन में भाग लेता है। अंतःखात्री विच्छेदकों से संबंधित निम्नलिखित कथनों में से कौन सा कथन सत्य है?

- वे विरोधी के रूप में काम कर सकते हैं और इसके ग्रहियों से हार्मोन के बंधने को रोक सकते हैं या हार्मोन संश्लेषण को अवरुद्ध कर सकते हैं।
- वे शरीर में हार्मोन के संश्लेषण, निष्कासन या परिवहन को प्रभावित नहीं करते हैं।
- वे प्राकृतिक हार्मोनो के प्रभाव की नकल नहीं करते हैं।
- अंतःखात्री विच्छेदकों की निम्न मात्रा शरीर के जीवनकाल में उष्णकृमिीय अधःमहाए उत्पन्न करने के लिए पर्याप्त नहीं है।

103. A specialized area of teratogenesis involves the misregulation of the endocrine system. Which one of the following statements regarding endocrine disruptors is true?

- They can act as antagonist and inhibit the binding of a hormone to its receptors or block the synthesis of a hormone.
- They do not affect the synthesis, elimination or transportation of a hormone in the body.
- They do not mimic the effect of natural hormones.

4. Low dose exposure to endocrine disruptors is not sufficient to produce significant disabilities later in life.

104. नीचे दिए गए कथन पादप वृद्धि और विकास के विभिन्न पहलुओं से संबंधित हैं।

- एराबिडोप्सिस के इथिलीन-असंवेदी *etr1-1* तथा *ein2* उत्परिवर्तितों में पत्तियों का जीवन काल बढ़ जाता है।
- योजनाबद्ध कोशिका मृत्यु (पीसीडी) पौधों में कण्डों, कण्टकों और शूल के निर्माण के लिए उत्तरदायी है।
- जीर्णता और पीसीडी केवल कायिक ऊतकों के विकास में पाए जाते हैं तथा लैंगिक ऊतकों में नहीं पाए जाते हैं।
- कोशिकाओं का पुनःविभेदन पौधों में जीर्णता की प्रारंभिक अवस्थाओं के दौरान का अभिन्न घटक है।

निम्नलिखित सभी कथनों के संयोजन में से कौन सा सही है?

- A, C तथा D
- B तथा C
- A, B तथा D
- C तथा A

104. Given below are statements related to different aspects of plant growth and development.

- Leaf longevity is increased in ethylene-insensitive mutants *etr1-1* and *ein2* of Arabidopsis.
- Programmed cell death (PCD) is responsible for the formation of prickles, thorns and spines in plants.
- Senescence and PCD occur only in the development of vegetative tissues and does not occur in reproductive tissues.
- Redifferentiation of organelles is an integral component during initial stages of senescence in plants.

Which one of the following represents the combination of all correct statements?

- A, C and D
- B and C
- A, B and D
- C and A

105. निम्नलिखित प्रभुतिकरण विभिन्न जीनों के कार्यों को दर्शाते हैं जो स्तनधारियों के प्रारंभिक विकास के दौरान या तो ट्रोपोब्लास्ट अथवा अंतःरिक कोशिका समूह (श्राईसीएम) के बनने के निर्णय को निर्धारित करते हैं:

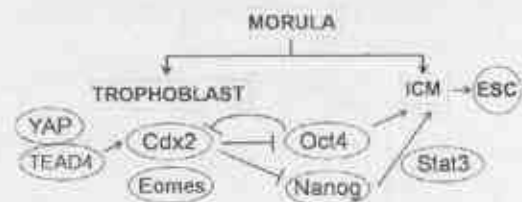

उपरोक्त चित्र के आधार पर, निम्नलिखित अनुमानों में से कौन सा सत्य है ?

1. Cdx2 और Oct4 के बीच अन्तःस्पर्धित्व आईसीएम के निर्माण को प्रभावित कर सकती है।
2. Oct4 की अभिव्यक्ति को अवरोधित करने के बावजूद आईसीएम बनेगा।
3. बायार्पी और टीईएडी 4, Cdx2 के उर्ध्वप्रवाह घटक हैं तथा नैनोग द्वारा अवरोधित किए जा सकते हैं।
4. Stat3 की अभिव्यक्ति आईसीएम के प्लुरिपोटेसी को कायम रखने के लिए वैकल्पिक है।

105. The following demonstrates proposed functions of different genes which determine the decision to become either trophoblast or inner cell mass (ICM) blastomere during early mammalian development:

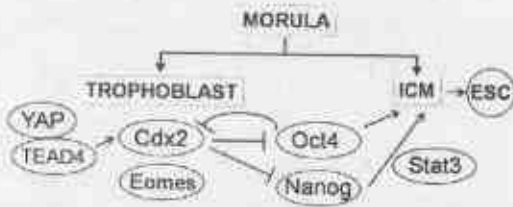

Based on the above figure, which one of the following assumptions is correct?

1. The interplay between Cdx2 and Oct4 can influence the formation of ICM
2. The ICM would form even if expression of Oct4 was inhibited.
3. YAP and TEAD4 are upstream components of Cdx2 and can be inhibited by Nanog.
4. The expression of Stat3 is optional for maintaining pluripotency of the ICM.

106. जैसमोनेट को मूल वृद्धि को अवरोधित करने के लिए जाना जाता है जबकि ऑक्सिजन मूल वृद्धि को सुगम करता है। रोगजनक जीवाणु जो कोरोनटीन को उत्पादित करता है, के संक्रमण से कुछ पौधों में निम्नलिखित में से किसकी सम्भावना कर सकते हैं:
- A. *COI-1* जीन का उपरिनियामन तथा मूल वृद्धि का अवरोधन
 - B. *Auxl-1* जीन का उपरिनियामन तथा मूल वृद्धि का अवरोधन
 - C. *Auxl-1* जीन का अवरोधन तथा मूल वृद्धि का बढ़ावा
 - D. *COI-1* जीन का अवरोधन तथा मूल वृद्धि का बढ़ावा
- निम्नलिखित में से कौन सा सत्य है?

1. A, B तथा C
2. केवल A
3. केवल B
4. केवल C

106. Jasmonate is known to inhibit root growth while auxin facilitates root growth. Upon infection with pathogenic bacteria that produce coronatine, we may expect the following in plants:
- A. Upregulation of *COI-1* gene and inhibition of root growth.
 - B. Upregulation of *Auxl-1* gene and inhibition of root growth.
 - C. Inhibition of *Auxl-1* gene and promotion of root growth.
 - D. Inhibition of *COI-1* gene and promotion of root growth.

Which one of the following is correct?

1. A, B and C
2. Only A
3. Only B
4. Only C

107. एक परिवार को एक दिए गए विशिष्ट लक्षण के लिए परीक्षण किया गया जिसे नीचे दिए गए वंशावलि में दर्शाया गया है। तदपरान्त, विशेष लक्षण की अभिव्यक्ति का स्तर परिवार के सदस्यों के बीच अत्यधिक विविध था; कुछ लोग केवल निम्न रूप से प्रभावित हुए थे जबकि अन्य सदस्यों में कम आयु में ही गम्भीर लक्षण विकसित हो गए थे।

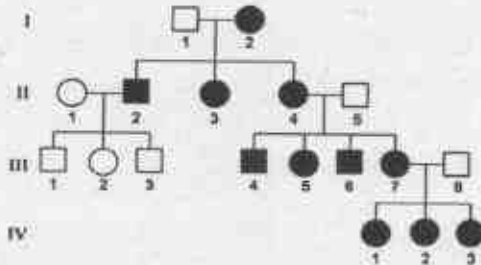

वंशावलि में दर्शाई गई वंशावलि की प्रवृत्ति की व्याख्या करने के लिए निम्नलिखित कथन तैयार किए गए हैं:

- A. X-संयोजित प्रभावी उत्परिवर्तन
- B. X-संयोजित अप्रभावी उत्परिवर्तन
- C. माइटोकॉण्ड्रियल वंशावलि
- D. विविध अभिव्यक्ति का कारण विपमप्लास्टी हो सकता है।

इस आनुवांशिकता के लिए उन्म संभावित व्याख्या है

1. A तथा D
2. C तथा D
3. केवल B
4. केवल A

107. A family was examined for a given trait which is represented in the pedigree shown below. Further, the degree of expression of the trait is highly variable among members of the family; some are only slightly affected while others developed severe symptoms at an early age.

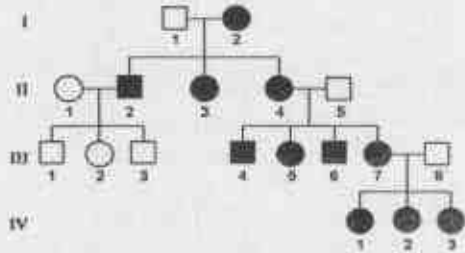

The following statements are made to explain the pattern of inheritance shown in the pedigree:

- A. X-linked dominant mutation
- B. X-linked recessive mutation
- C. Mitochondrial inheritance
- D. Variable expression can be due to heteroplasmy

The best possible explanation for this inheritance is

- 1. A and D
- 2. C and D
- 3. B only
- 4. A only

108. डॉ. विलोपी (गुणसूत्र के नीचे अनवरत रेखा के रूप में दर्शाया गया है) की स्थिति का मानचित्रण ड्रासोफिला गुणसूत्र के लिए किया गया जैसा कि नीचे दिए आरेख में दर्शाया गया है:



अप्रभावी उत्परिवर्तन a, b, c, d, e, f तथा g विलोपी के क्षेत्र में स्थित होने के लिए जाने जाते हैं, परंतु गुणसूत्र पर उत्परिवर्तनों का क्रम ज्ञात नहीं है। जब अप्रभावी उत्परिवर्तनों के लिए समसुग्मी मक्खियों का संकरण, विलोपी के लिए समसुग्मी मक्खियों के साथ कराया जाता है, तब निम्नलिखित परिणाम प्राप्त हुए, जहाँ अक्षर 'm' उत्परिवर्तक लक्षणप्रकार को प्रदर्शित करता है और '+' प्राकृत प्रकार को प्रदर्शित करता है।

उत्परिवर्तन							
विलोपी	a	b	c	d	e	f	g
1	+	m	m	m	+	+	+
2	+	+	m	m	+	+	+
3	+	+	+	m	m	+	+
4	m	+	+	m	m	+	+
5	m	+	+	+	+	m	m
6	m	+	+	m	m	m	+

गुणसूत्र पर सात उत्परिवर्ती जीनों का आरोधिक क्रम है:

- 1. b e e a f g d
- 2. b e d f g e a
- 3. b e d e a f g
- 4. c d e a g f b

108. The location of six deletions (shown as solid line underneath the chromosome) has been mapped to the *Drosophila* chromosome as shown in the diagram given below:

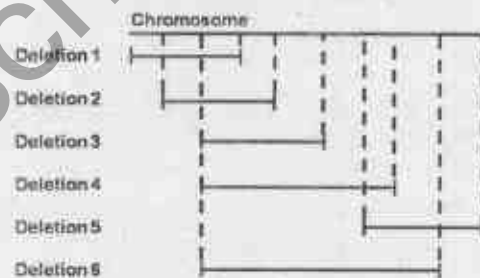

Recessive mutations a, b, c, d, e, f and g are known to be located in the region of deletions, but the order of mutations on the chromosome is not known. When flies homozygous for the recessive mutations are crossed with flies homozygous for the deletion, the following results were obtained, where the letter 'm' represents a mutant phenotype and '+' represents the wild type.

Mutations							
Deletion	a	b	c	d	e	f	g
1	+	m	m	m	+	+	+
2	+	+	m	m	+	+	+
3	+	+	+	m	m	+	+
4	m	+	+	m	m	+	+
5	m	+	+	+	+	m	m
6	m	+	+	m	m	m	+

The relative order of the seven mutant genes on chromosome is:

1. b c e a f g d
2. b c d f g e a
3. b c d e a f g
4. c d e a g f b

109. निम्नलिखित वंशावलि में, छायांकित वृत्त या छायांकित वर्ग वाले व्यक्ति अप्रभावी अलिंगसूत्री लक्षण की उपस्थिति को दर्शाते हैं

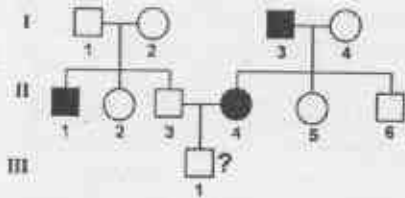

III-1 के लिए, इस लक्षण के होने का परिकल्पित जोखिम है

1. 1/2
2. 1/4
3. 1/8
4. 1/3

109. In the following pedigree, individuals with shaded circle or shaded square show presence of a recessive autosomal trait.

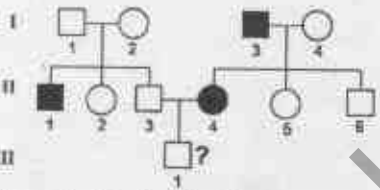

The calculated risk of occurrence of this trait for III-1 is

1. 1/2
2. 1/4
3. 1/8
4. 1/3

110. कोशकी क्रमिक विभाजन के दौरान, स्तनधारियों में खण्डों की अस्थियाँ तीन कर्ण अस्थिकाओं में रूपांतरित हो गईं। निम्नलिखित में से कौन या कर्ण अस्थिका और उसकी पूर्वज जबदा अस्थिका का सही सुमेल है?

1. स्टेपिस - आर्टिकुलर; इंकस - हायोमैण्डिबुलर; मैलियस - क्वैड्रेट
2. स्टेपिस - क्वैड्रेट; इंकस - आर्टिकुलर; मैलियस - हायोमैण्डिबुलर
3. स्टेपिस - क्वैड्रेट; इंकस - हायोमैण्डिबुलर; मैलियस - आर्टिकुलर
4. स्टेपिस - हायोमैण्डिबुलर; इंकस - क्वैड्रेट; मैलियस - आर्टिकुलर

110. During the course of vertebrate evolution, the jaw bones got modified into three ear ossicles in mammals. Which one of the following is a correct match of ear ossicle and its ancestral jaw bone?

1. Stapes - Articular; Incus - Hyomandibular; Malleus - Quadrate
2. Stapes - Quadrate; Incus - Articular; Malleus - Hyomandibular
3. Stapes - Quadrate; Incus - Hyomandibular; Malleus - Articular
4. Stapes - Hyomandibular; Incus - Quadrate; Malleus - Articular

111. ऑक्सीकृत एवम् अनाक्सीकृत रुधिरके CO₂ वियोजन वक्र, घुलित CO₂ सहित नीचे दिखए हैं:

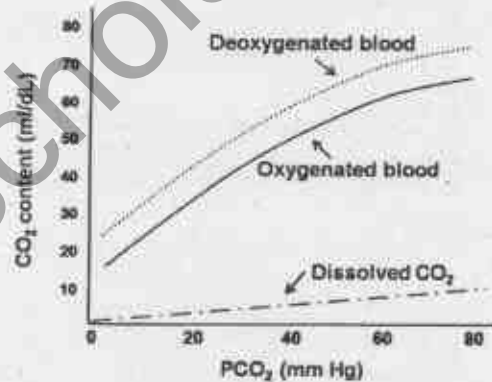

उपर्युक्त वक्रों से निष्कर्षित निम्न कथनों जो कि, तथा/अथवा CO₂ परिवहन के बारे में जानकारी के आधार पर बनाया गया है, सत्य या असत्य हो सकते हैं:

- A. ऑक्सीकृत हीमोग्लोबिन की अपेक्षा विऑक्सीकृत हीमोग्लोबिन की CO₂ के प्रति लगाव अधिक होता है।
- B. विऑक्सीकृत हीमोग्लोबिन, CO₂ से HCO₃⁻ बनने के दौरान निकले मुक्त H⁺ आयनों के साथ नहीं बंधता है।
- C. O₂ संवृप्त हीमोग्लोबिन का CO₂ वियोजन वक्र पर कोई प्रभाव नहीं होता है।
- D. O₂ तथा CO₂ विभिन्न स्थलों पर हीमोग्लोबिन से बंधते हैं।

निम्नलिखित विकल्पों में से कौन सभी सही कथनों के संयोजनों को दर्शाता है?

1. A तथा B
2. B तथा C
3. C तथा D
4. A तथा D

111. The CO₂ dissociation curves of oxygenated and deoxygenated blood are given along with dissolved CO₂ below:

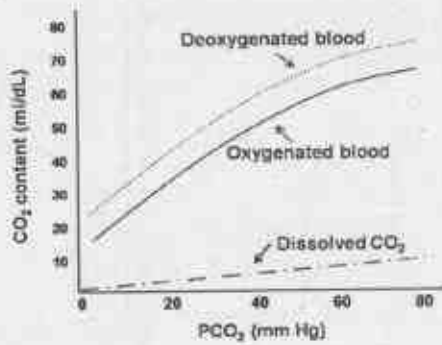

Following are the statements deduced from the curves above and/or based on the knowledge about CO₂ transport, which may or may not be correct:

- A. The deoxygenated haemoglobin has greater affinity for CO₂ than oxygenated haemoglobin.
- B. The deoxygenated haemoglobin does not bind with free H⁺ ions released during the formation of HCO₃⁻ from CO₂.
- C. The haemoglobin saturation with O₂ has no effect on CO₂ dissociation curve.
- D. O₂ and CO₂ bind to haemoglobin at different sites.

Which one of the following options represents a combination of all correct statements?

- 1. A and B
- 2. B and C
- 3. C and D
- 4. A and D

112. मानव संबंधी इलेक्ट्रोकार्डियोग्राम के विभिन्न अंतराल/अवधि (कॉलम A) तथा प्रक्रिया के दौरान हृदय की गतिविधियाँ (कॉलम B) को नीचे दिया गया है।

कॉलम A	कॉलम B
a. पीआर अंतराल	i. शिरा संबंधी क्रिया सम्भाव्यता
b. क्यूआरएस अवधि	ii. ध्रमनीशिरा संबंधी संवहन
c. क्यूटी अंतराल	iii. शिरा संबंधी विधुवीकरण
d. एसटी अंतराल	iv. शिरा संबंधी क्रिया सम्भाव्यता का पृष्ठीय भाग

निम्नलिखित में से कौन सा विकल्प कॉलमों A और B में दी गई जानकारी का सही सुमेल है?

- 1. a-i; b-iv; c-ii; d-iii
- 2. a-ii; b-iii; c-i; d-iv
- 3. a-iv; b-ii; c-iii; d-i
- 4. a-iii; b-i; c-iv; d-ii

112. Given below are the different intervals/durations of electrocardiogram of a human subject (column A) and the events in heart during the process (column B).

COLUMN A	COLUMN B
a PR interval	i Ventricular action potential
b QRS duration	ii Atrioventricular conduction
c QT interval	iii Ventricular depolarization
d ST interval	iv Plateau portion of the ventricular action potential

Which one of the following options is a correct match of entries in columns A and B?

- 1. a-i; b-iv; c-ii; d-iii
- 2. a-ii; b-iii; c-i; d-iv
- 3. a-iv; b-ii; c-iii; d-i
- 4. a-iii; b-i; c-iv; d-ii

113. जोना ग्लोमेरुलोसा में एण्डोस्टेरोन के संश्लेषण का पथ अंतराकोशिकीय स्थलों के साथ नीचे दर्शाया गया है:

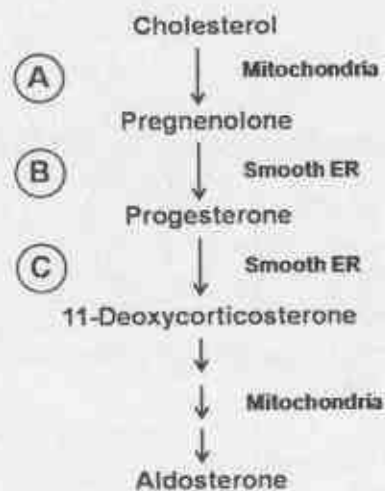

नीचे दिए गए एंजाइम ग्लोबोस्टेरोन के संश्लेषण के विभिन्न चरणों के लिए आवश्यक होते हैं:

i	21-हाइड्रॉक्सीलेज
ii	P450 साइड चेन क्लेवज एंजाइम
iii	3 β - हाइड्रॉक्सी स्टीरॉयड डीहाइड्रोजेनेज

निम्नलिखित में से कौन सा विकल्प कौनों A, B और C के लिए सही सुमेल दर्शाता है?

1. A-i; B-ii; C-iii
2. A-iii; B-i; C-ii
3. A-ii; B-iii; C-i
4. A-ii; B-i; C-iii

113. The pathway of synthesis of aldosterone in zona glomerulosa along with the intracellular locations is shown below:

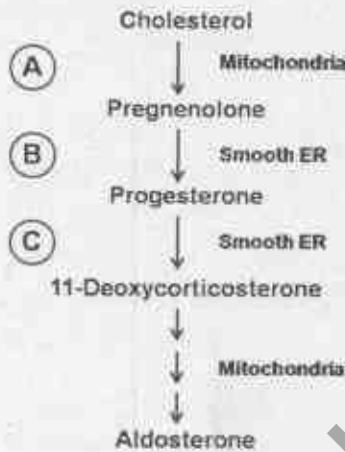

The enzymes below are required for different steps of synthesis of aldosterone:

i	21-Hydroxylase
ii	P450 side chain cleavage enzyme
iii	3 β -Hydroxy steroid dehydrogenase

Which one of the following options represents correct matches for A, B and C?

1. A-i; B-ii; C-iii
2. A-iii; B-i; C-ii
3. A-ii; B-iii; C-i
4. A-ii; B-i; C-iii

114. प्रो-ओपियोमिलेनोकोर्टिन (पीओएमसी) पॉलीपेप्टाइड और इसके विघटन उत्पादों (A, B, C, D के रूप में चिह्नित) जिनकी विभिन्न हार्मोनल क्रियाएं हैं, का एक चित्र नीचे दिया गया है। पीओएमसी से प्राप्त विघटित उत्पादों के नाम चित्र के नीचे तालिका में दिए गए हैं।

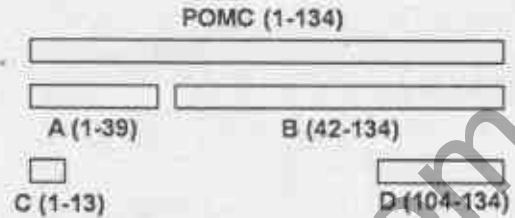

i	एड्रीनोकोर्टिकोट्रोपिक हार्मोन
ii	β - लिपोट्रोपिन
iii	α - मेलानोसाइट-उत्तेजक हार्मोन
iv	β -एण्डोट्रोपिन

निम्नलिखित

प्रदर्शित विकल्पों में से कौन सही ढंग से A, B, C और D को दर्शाता है?

1. A-i; B-ii; C-iii; D-iv
2. A-ii; B-iii; C-i; D-iv
3. A-i; B-iv; C-iii; D-ii
4. A-iii; B-ii; C-iv; D-i

114. Given below is a figure of pro-opiomelanocortin (POMC) polypeptide and its cleavage products (marked as A, B, C, D) which have different hormonal activities. The names of the cleaved products obtained from POMC are shown in the table below the diagram.

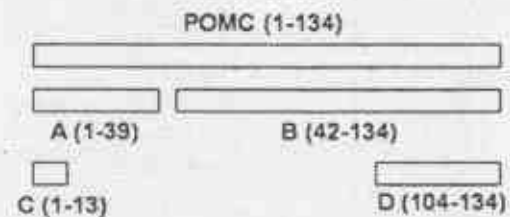

i	Adrenocorticotrophic hormone
ii	β - lipotropin
iii	α - melanocyte-stimulating hormone
iv	β -endotropin

Which one of the following options represents A, B, C and D correctly?

1. A-i; B-ii; C-iii; D-iv
2. A-ii; B-iii; C-i; D-iv
3. A-i; B-iv; C-iii; D-ii
4. A-iii; B-ii; C-iv; D-i

115. दीर्घकालीन प्रतिदीपन के दौरान, रोडोप्सिन अमवेदी हो जाता है जो दृश्य प्रतिक्रिया के समापन का कारण बनता है। संबद्ध प्रोटीन (कॉलम A) और उनके प्रभाव (कॉलम B) नीचे दिए गए हैं:

कॉलम A		कॉलम B	
a	फास्फोरिलीकृत ऑप्सिन	i	फास्फोराइलेट ऑप्सिन
b	रोडोप्सिन काइनेज	ii	फास्फोरिलीकृत ऑप्सिन को बांधना
c	एरेस्टिन	iii	ट्रांसड्यूसिन की सक्रियता को कम करना
d	फास्फेटेज	iv	समापन प्रक्रिया को अग्रोमुख करता है

कौन सा सुमेल संयोजन सत्य है?

1. a-iv; b-ii; c-i; d-iii
2. a-ii; b-iii; c-iv; d-i
3. a-iii; b-i; c-ii; d-iv
4. a-ii; b-iv; c-iii; d-i

115. During prolonged illumination, rhodopsin is desensitized which leads to the termination of visual response. The associated proteins (column A) and their effects (column B) are given below:

Column A		Column B	
a	Phosphorylated opsin	i	Phosphorylates opsin
b	Rhodopsin kinase	ii	Binds to phosphorylated opsin
c	Arrestin	iii	Decreases activation of transducin
d	Phosphatase	iv	Reverses the termination process

Which one of the matched combinations is correct?

1. a-iv; b-ii; c-i; d-iii

3-B-H

2. a-ii; b-iii; c-iv; d-i
3. a-iii; b-i; c-ii; d-iv
4. a-ii; b-iv; c-iii; d-i

116. चूहों में एस्ट्रस चक्र पियुपलॉधि एनम जनद शार्मोनी द्वारा नियंत्रित किया जाता है। चूहों के एक समूह को विटामिन डी से उपचारित करने के दौरान, एक विद्यार्थी ने दुर्घटनावश चूहे में 17α -हाइड्रोप्रिगेनोलोन निरोधक को अंतर्वेशित कर दिया तथा 10 दिनों तक लगातार यौनिक आलेप की जांच की।

निम्नलिखित प्रेक्षणों में से कौन सा सत्य है?

1. आलेप पूरी अवधि के दौरान सुविकसित केशुधारी उपकला कोशिकाओं को दर्शाते हैं।
2. आलेप प्रारंभिक स्तर पर सामान्य एस्ट्रस अवस्था को दर्शाता है, परंतु इसके बाद दीर्घकालीन ट्रिपल एस्ट्रस अवस्था में जाता जाता है।
3. आलेप श्रुतापूर्वक तब तक उपकला कोशिकाओं को दर्शाता है।
4. कोशिकाएँ 3 दिनों तक मेटाएस्ट्रस दर्शाती हैं और उसके बाद प्रोएस्ट्रस अवस्था में जापम लौट जाती हैं।

116. Estrus cycle in rats is controlled by pituitary and gonadal hormones. While treating a set of rats with vitamin D, a student accidentally injected the rats with an inhibitor of 17α -hydroxypregnenolone and checked vaginal smear for 10 consecutive days.

Which one of the following observations is correct?

1. The smears showed well formed nucleated epithelial cells throughout the period.
2. The smears initially showed normal estrus stage but eventually entered a prolonged diestrus stage.
3. The smears showed leukocytes and few epithelial cells.
4. The cells showed metestrus for 3 days and then returned to the proestrus stage.

117. सूत्रकेन्द्रों की स्थितियों का मानचित्रण कुछ फेफ़ुदों में रेखीय चतुष्क में किया जा सकता है। दो नस्लों a b तथा a b के बीच संकरण कराया गया और 100 रेखीय चतुष्कों का विश्लेषण किया गया। a तथा b जीन गुणसूत्र की दो भुजाओं पर स्थित हैं। चतुष्कों को 5 वर्गों में विज्ञानुसार विभाजित किया गया।

वर्ग	1	2	3	4	5
	<i>ab</i>	<i>ab</i>	<i>ab</i>	<i>ab</i>	<i>ab</i>
	<i>a b</i>	<i>ab</i>	<i>ab</i>	<i>a b</i>	<i>a b</i>
	<i>ab</i>	<i>a b</i>	<i>a b</i>	<i>ab</i>	<i>a b</i>
	<i>a b</i>	<i>a b</i>	<i>a b</i>	<i>a b</i>	<i>ab</i>
रेखीय तनुष्क	15	29	52	2	2

उपर्युक्त प्रेक्षण के आधार पर, निम्नलिखित निष्कर्ष निकाले गए:

- वर्ग 1, 'a' तथा सूत्रकेन्द्र के बीच संकरण का परिणाम है।
- वर्ग 2, 'a' तथा सूत्रकेन्द्र के बीच 3 स्ट्राण्ड्सों की भागीदारी सहित द्विविनिमय का परिणाम है।
- वर्ग 5, 'a' - सूत्रकेन्द्र और 'b' - सूत्रकेन्द्र के बीच 3 स्ट्राण्ड्सों की भागीदारी सहित द्विविनिमय का परिणाम है।
- वर्ग 4 सभी 4 स्ट्राण्ड्सों की भागीदारी सहित द्विविनिमय का परिणाम है।

निम्नलिखित विकल्पों में से कौन सा सभी सही कथनों को दर्शाता है?

- A तथा B
- A तथा C
- B तथा D
- C तथा D

117. Centromere positions can be mapped in linear tetrads in some fungi. A cross was made between two strains *ab* and *a b* and 100 linear tetrads were analysed. The genes *a* and *b* are located on two arms of the chromosome. The tetrads were divided into 5 classes as shown below

Class	1	2	3	4	5
	<i>ab</i>	<i>ab</i>	<i>ab</i>	<i>ab</i>	<i>ab</i>
	<i>a b</i>	<i>ab</i>	<i>ab</i>	<i>a b</i>	<i>a b</i>
	<i>ab</i>	<i>a b</i>	<i>a b</i>	<i>ab</i>	<i>a b</i>
	<i>a b</i>	<i>a b</i>	<i>a b</i>	<i>a b</i>	<i>ab</i>
Linear tetrads	15	29	52	2	2

Based on the above observation, the following conclusions were drawn:

- Class 1 is a result of a cross over between 'a' and the centromere
- Class 2 is a result of a double crossover involving 3 strands between 'a' and the centromere

- Class 5 is a result of a double crossover between 'a' - centromere, and 'b' - centromere, involving three strands
- Class 4 is a result of a double crossover, involving all the 4 strands

Which one of the following options represents all correct statements?

- A and B
- A and C
- B and D
- C and D

118. सीधे बालों वाले दो पीले चूहों को संकरित किया गया और निम्नलिखित संतति बनी:

- 1/2 पीले, सीधे बाल
- 1/6 पीले, रुश्मिय बाल
- 1/4 धूसर, सीधे बाल
- 1/12 धूसर, रुश्मिय बाल

परिणामों की आनुवंशिक व्याख्या देने तथा इस संकरण के जनकों एबम संतति के जीनप्ररूपों को निर्धारित करने के उद्देश्य से निम्नलिखित कथन दिए गए:

- यहाँ प्राम 6:2:3:1 अनुपात अप्रभावी प्रबलता को दर्शाता है।
- यह संकरण दो स्वतंत्र गुणों- शरीर के रंग और बालों के प्रकार से संबंधित है।
- द्विसंकरण अनुपात का 9:3:3:1 से 6:2:3:1 में विचलन एक जीन के अप्रभावी घातक होने के कारण हो सकता है।
- घातक युग्मविकल्पी सीधे बालों से संबद्ध हैं।

इस परिणाम के लिए दिए गए कथनों का सबसे सुमेन संयोजन है:

- B तथा C
- केवल A
- B, C तथा D
- A, C तथा D

118. Two yellow mice with straight hair were crossed and the following progeny was obtained:

- 1/2 yellow, straight hair
- 1/6 yellow, fuzzy hair
- 1/4 gray, straight hair
- 1/12 gray, fuzzy hair

In order to provide genetic explanation for the results and assign genotypes to the parents and progeny of this cross, the following statements were given:

- The 6:2:3:1 ratio obtained here indicates recessive epistasis
- This cross concerns two independent characteristics - body colour and type of hair
- The deviation of dihybrid ratio from 9:3:3:1 to 6:2:3:1 may be due to one of the genes being a recessive lethal
- The lethal allele is associated with straight hair

The most appropriate combination of statements to provide genetic explanation for this result is:

- B and C
- A only
- B, C and D
- A, C and D

119. एक आबादी में पक्षी दो शिकारखोजी लक्षणप्ररूपों, A तथा B को दर्शाते हैं। लक्षणप्ररूप A के पक्षी शिकार को खोजते, आक्रमण करते और पकड़ते हैं तथा लक्षणप्ररूप B के पक्षी, लक्षणप्ररूप A के पक्षियों के शिकार को चुराते हैं। A तथा B ऋणात्मक आवृत्ति-आधारित चयन के माध्यम से आबादी बनाए रखते हैं। नीचे दिया गया आरेख, A की विभिन्न आपेक्षिक आवृत्तियों (B की आवृत्ति = $1 - A$ की आवृत्ति) पर, A (असतत रेखा) तथा B (सतत रेखा) की योग्यता को दर्शाता है।

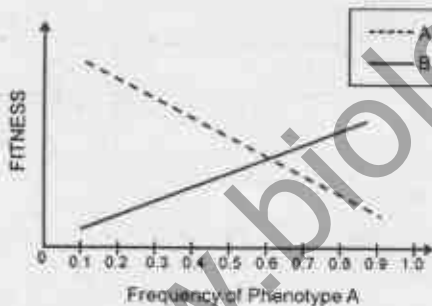

निम्नलिखित कथनों में से आरेख किसका समर्थन करता है?

- A बाह्यस्पर्धा करता है B से; साम्यावस्था पर, A स्थायी हो जाता है।
- B बाह्यस्पर्धा करता है A से; साम्यावस्था पर, B स्थायी हो जाता है।
- A तथा B दोनों आबादी में अनुरक्षित हैं; साम्यावस्था आवृत्तियाँ हैं $A = 0.6$, $B = 0.4$ ।
- A तथा B दोनों आबादी में अनुरक्षित हैं; साम्यावस्था आवृत्तियाँ हैं $A = 0.9$, $B = 0.1$ ।

3-B-H

119. Birds in a population show two foraging phenotypes, A and B. Birds of phenotype A search, attack and capture prey while birds of phenotype B steal prey from birds of phenotype A. A and B are maintained in the population through negative frequency-dependent selection. The graph below shows the fitness of A (broken line) and B (solid line) at different relative frequencies of A (frequency of B = $1 - \text{frequency of A}$).

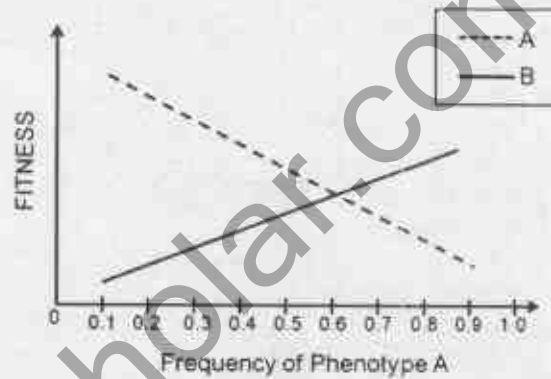

Which of the following statements does the graph support?

- A outcompetes B; at equilibrium, A goes to fixation.
 - B outcompetes A; at equilibrium, B goes to fixation.
 - A and B are both maintained in the population; the equilibrium frequencies are $A = 0.6$, $B = 0.4$.
 - A and B are both maintained in the population; the equilibrium frequencies are $A = 0.9$, $B = 0.1$.
120. मृगों में परभक्षण जोखिम कम करने के लिए समूह बनाने की प्रवृत्ति होती है। शोधकर्ता ने विभिन्न आकार वाले समूहों में प्रत्येक मृग के परभक्षण का मापन किया। उमने पाया कि प्रति मृग मृत्युदर जोखिम, समूह के आकार (सतत रेखा) में नरों की संख्या बढ़ने के साथ घटती है, परंतु मादाओं (असतत रेखा) के लिए अपरिवर्तित बनी रहती है। तदुपरान्त, सभी समूहों में मादा की तुलना में नरों का प्रति मृग मृत्युदर जोखिम अधिक पाया गया। नीचे दिए आरेख को पहचानिए जो उपर्युक्त निष्कर्षों की उत्तम चित्रण करता है:

1. A, D and F 2. B, D and F
3. A, C and E 4. B, C and F

123. नीचे कुछ लक्षण तथा संबंधित कार्य दिए गए हैं:

लक्षण	कार्य
i अपसूचन	A भोजन अर्जित करना
ii जातपन	B परभक्षण से बचाव
iii समन्वयित शिकार	C क्षेत्रीय रक्षा
iv गायन	D तापनियमन

उपर्युक्त दिए गए लक्षणों के साथ उनके सबसे सुमेलित कार्य को मिलाइए

1. i-C; ii-D; iii-B; iv-A
2. i-D; ii-B; iii-A; iv-C
3. i-B; ii-D; iii-A; iv-C
4. i-C; ii-A; iii-D; iv-B

123. Given below are few traits and related functions:

TRAIT	FUNCTION
i Aposematism	A Acquiring food
ii Basking	B Avoiding predation
iii Cooperative hunting	C Territory defence
iv Song	D Thermoregulation

Match the above given traits to their most likely functions.

1. i-C; ii-D; iii-B; iv-A
2. i-D; ii-B; iii-A; iv-C
3. i-B; ii-D; iii-A; iv-C
4. i-C; ii-A; iii-D; iv-B

124. मानव क्रमविकासीय कृम का आरेखीय प्रदर्शन निम्नानुसार है।

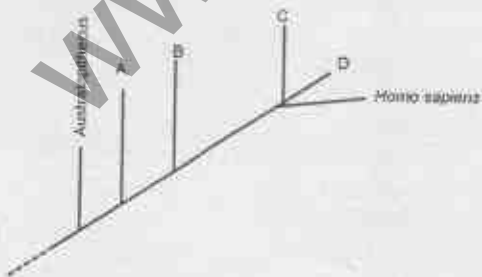

उपर्युक्त आरेख में A, B, C तथा D क्रमशः प्रदर्शित करते हैं:

3-B-H

1. डेनिसोवन, होमो हेबिलिस, होमो इरेक्टस, होमो निण्डरथेलेसिस
2. होमो हेबिलिस, होमो इरेक्टस, होमो निण्डरथेलेसिस, डेनिसोवन
3. होमो इरेक्टस, होमो हेबिलिस, होमो निण्डरथेलेसिस, डेनिसोवन
4. होमो इरेक्टस, डेनिसोवन, होमो निण्डरथेलेसिस, होमो हेबिलिस

124. Following is a diagrammatic representation of human evolutionary tree.

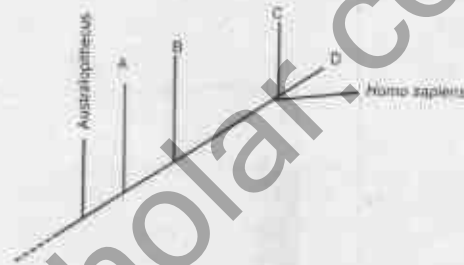

In the above diagram A, B, C and D respectively represent:

1. Denisovan, Homo habilis, Homo erectus, Homo neanderthalensis
2. Homo habilis, Homo erectus, Homo neanderthalensis, Denisovan
3. Homo erectus, Homo habilis, Homo neanderthalensis, Denisovan
4. Homo erectus, Denisovan, Homo neanderthalensis, Homo habilis

125. नीचे कॉलम X में प्राणियों के नाम तथा डेलिओस्ट मछलियों में गौण श्वसनीय अंग (कॉलम Y) दिए गए हैं।

कॉलम X	कॉलम Y
A एनाबस	(i) लेडिरीथी अंग
B क्लेरिजस	(ii) वायुकोष
C एम्फिप्रस	(iii) सुप्रा ब्रेकियल गुहा
D चेषा	(iv) वृक्षसम अंग

घारित गौण श्वसनीय अंगों सहित प्राणियों के सही सुमेल हैं:

1. A - iv, B - iii, C - ii, D - i
2. A - iii, B - iv, C - i, D - ii
3. A - i, B - iv, C - ii, D - iii
4. A - ii, B - i, C - iii, D - iv

125. Given below are names of the animals in column X and the accessory respiratory organs in teleost fishes (column Y).

Column X	Column Y
A <i>Anabas</i>	(i) Labyrinthine organ
B <i>Clarias</i>	(ii) Air sacs
C <i>Amphipnous</i>	(iii) Supra branchial cavity
D <i>Channa</i>	(iv) Arborescent organ

The correct match of the animals with the accessory respiratory organs they have are:

1. A - iv, B - iii, C - ii, D - i
 2. A - iii, B - iv, C - i, D - ii
 3. A - i, B - iv, C - ii, D - iii
 4. A - ii, B - i, C - iii, D - iv
126. विकामीय घटनाओं या विशिष्ट शरीर संरचनाओं को अभिव्यक्त करने वाले कुछ शब्द कॉलम X में दिए गए हैं तथा उनसे संबद्ध प्राणियों के नाम कॉलम Y में दिए गए हैं:

कॉलम X	कॉलम Y
A विमोटन	(i) सितारा मछली
B समैकान्तरण	(ii) ओबेलिया
C प्रमोचन	(iii) टीनिया
D वृत्तपद	(iv) सेवर्पोषा

कॉलम Y में दिए प्राणियों के नाम के साथ कॉलम X में दिए गए शब्दों का सही सुमेल है:

1. A - i, B - ii, C - iii, D - iv
 2. A - iv, B - ii, C - iii, D - i
 3. A - iii, B - i, C - ii, D - iv
 4. A - ii, B - iv, C - i, D - iii
126. The terms expressing some of the developmental events or specific body structures are given in column X and the names of animals that are associated with them in column Y:

Column X	Column Y
A Torsion	(i) Star fish
B Metagenesis	(ii) <i>Obelia</i>
C Apolysis	(iii) <i>Taenia</i>
D Pedicellaria	(iv) Apple snail

The correct match of the terms in column X with the name of animals in column Y is:

1. A - i, B - ii, C - iii, D - iv
2. A - iv, B - ii, C - iii, D - i
3. A - iii, B - i, C - ii, D - iv
4. A - ii, B - iv, C - i, D - iii

127. पौधों के नाम और उनके शारीरिकीय गुणों को तालिका में सुचिबद्ध किया गया है।

शारीरिकीय गुण	पौधे
(i) प्रोस्टील, फ्लोएम द्वारा घिरा हुआ ब्राइजम कोर	A <i>Lycopodium</i>
(ii) साइफोनोस्टील, केंद्रीय पिथ उपस्थित या मेडुलीकृत प्रोटोस्टील	B <i>Marsilea</i> rhizome
(iii) युस्टील, पिथ के किनारों संयुक्त संबद्धन स्थान	C <i>Selaginella</i> species D <i>Equisetum</i>

पौधे के नाम और अभिलिखित गुणों के सही सुमेल वाले विकल्प को चुनिए।

1. i - C; ii - B; iii - D
2. i - A; ii - C; iii - D
3. i - C; ii - A; iii - B
4. i - A; ii - B; iii - D

127. The table lists characteristic anatomical features and names of plants.

Anatomical features	Plants
(i) Prostele, xylem core surrounded by phloem	A <i>Lycopodium</i>
(ii) Siphonostele, centre pith present or medullated protostele	B <i>Marsilea</i> rhizome
(iii) Eustele, conjoint vasculature on edges of the pith	C <i>Selaginella</i> species D <i>Equisetum</i>

Choose the option that correctly matches plant with their characteristic features.

1. i - C; ii - B; iii - D
2. i - A; ii - C; iii - D
3. i - C; ii - A; iii - B
4. i - A; ii - B; iii - D

128. नीचे दी गई तालिका में पादप वंश और मादा युग्मकोद्भिद की सूची दी गई है।

मादा युग्मकोद्भिद		पादप वंश	
(i)	एकलबीजाणुयुक्त, 8 केंद्रीय	A	एलियम
(ii)	एकलबीजाणुयुक्त, 4 केंद्रीय	B	ओयेनोथेरा
(iii)	द्विबीजाणुयुक्त, 8 केंद्रीय	C	पेपेरॉमिया
(iv)	चतुर्बीजाणुयुक्त, 16 केंद्रीय	D	पॉलीगोनम

निम्नलिखित विकल्पों में से कौन सा पादप वंश के साथ मादा युग्मकोद्भिद लक्षण का सही सुमेल है?

1. i-D; ii-C; iii-A; iv-B
2. i-D; ii-B; iii-A; iv-C
3. i-A; ii-B; iii-D; iv-C
4. i-D; ii-B; iii-C; iv-A

128. The table given below provides a list of female gametophyte features and plant genera

Female Gametophyte		Plant Genera	
(i)	Monosporic, 8 nucleate	A	<i>Allium</i>
(ii)	Monosporic, 4 nucleate	B	<i>Oenothera</i>
(iii)	Bisporic, 8 nucleate	C	<i>Peperomia</i>
(iv)	Tetrasporic, 16 nucleate	D	<i>Polygonum</i>

Which one of the following options correctly matches the plant genera to female gametophyte features?

1. i-D; ii-C; iii-A; iv-B
2. i-D; ii-B; iii-A; iv-C
3. i-A; ii-B; iii-D; iv-C
4. i-D; ii-B; iii-C; iv-A

129. उच्च बीजों की काष्ठ शक्ति में संबंधित कुछ सामान्य कथ्य निम्नलिखित हैं:

- A. अंकुश काष्ठों का शीर्षस्थ तंत्र प्रमुख रूप से अथवा पूरी तरह से बाह्यनिकाओं का बना होता है।
- B. अंकुशों की रेखाएं प्रारूपिकतौर पर केवल मृदुलक कोशिकाओं की बनी होती हैं।
- C. आवृतबीजियों की रेखाएं प्रारूपिकतौर पर दृढ़ोत्क कोशिकाओं और बाह्यनिकाओं दोनों की बनी होती हैं।

D. आवृतबीजी काष्ठ या तो विसरित-सर्प्रीय अथवा वलय-सर्प्रीय हो सकती है।

निम्नलिखित विकल्पों में से कौन सभी सही कथनों को दर्शाता है?

1. केवल A तथा B
2. केवल A तथा D
3. केवल B तथा C
4. केवल C तथा D

129. Following are some generalizations related to wood anatomy of higher plants:

- A. The axial system of conifer woods consist mainly or entirely of tracheids.
- B. The rays of conifers typically contain only parenchyma cells.
- C. The rays of angiosperms typically contain both sclerenchyma cells and tracheids.
- D. Angiosperm wood may be either diffuse-porous or ring-porous.

Which one of the following options represents all correct statements?

1. A and B only
2. A and D only
3. B and C only
4. C and D only

130. एक क्षेत्र पारिस्थितिकीविज्ञ ने चार पादप समुदायों में प्रजाति विविधता के अध्ययन के लिए निम्नलिखित आंकड़े (बहुलता मान) एकत्र किए।

प्रजाति	समुदाय			
	C ₁	C ₂	C ₃	C ₄
Sp1	90	0	0	40
Sp2	60	0	0	65
Sp3	15	25	25	40
Sp4	0	180	0	0
Sp5	25	0	215	45
Sp6	65	0	20	55

उपर्युक्त प्रेशणों के आधार पर, पारिस्थितिकीविज्ञ ने निम्नलिखित निष्कर्ष निकाले:

- A. पादप समुदाय C₁ तथा C₄ एक दूसरे से अत्यधिक समानता दर्शाते हैं।
- B. पादप समुदाय C₁ तथा C₄ साथ ही साथ पादप समुदाय C₂ तथा C₃ एक दूसरे से अत्यधिक समानता दर्शाते हैं।
- C. पादप समुदाय C₁ सर्वाधिक विविधता वाला है।
- D. पादप समुदाय C₄ सर्वाधिक विविधता वाला है।

उपर्युक्त निष्कर्षों के संदर्भ में निम्नलिखित कथनों में से कौन सा सही है?

1. सभी निष्कर्ष सही हैं।
2. केवल A तथा D निष्कर्ष सही हैं।
3. केवल A तथा C निष्कर्ष सही हैं।
4. केवल B तथा D निष्कर्ष सही हैं।

130. A field ecologist gathers following data (abundance values) in order to study diversity of species in four plant communities.

Species	Community			
	C ₁	C ₂	C ₃	C ₄
Sp1	90	0	0	40
Sp2	60	0	0	65
Sp3	15	25	25	40
Sp4	0	180	0	0
Sp5	25	0	215	45
Sp6	65	0	20	55

Based on the above observations, the ecologist draws following conclusions:

- A. Plant communities C₁ and C₄ show strong similarity with each other
- B. Plant communities C₁ and C₄ as well as communities C₂ and C₃ show strong similarity with each other
- C. Plant community C₁ is most diverse
- D. Plant community C₄ is most diverse

Which of the following statements is correct regarding above conclusions?

1. All the conclusions are correct
2. Only conclusions A and D are correct
3. Only conclusions A and C are correct
4. Only conclusions B and D are correct

131. नीचे दी गई तालिका में पक्षी समुदायों के प्रकार तथा वृद्धि रणों के प्रकार दिए गए हैं।

पादप समुदाय	वृद्धि रूप
(i) शुष्क घासस्थल	A भूतलवृद्धि
(ii) अर्ध-मरुस्थल	B सूक्ष्मवृद्धि
(iii) उष्णकटिबंधीय वन	C अर्धसूक्ष्मवृद्धि
(iv) टुण्ड्रा	D उन्मुदीवृद्धि

पादप समुदायों और सामान्यतौर पर उनमें मिलने सर्वाधिक प्रभावी वृद्धि रूप के लिए निम्नलिखित में से सर्वोत्तम सुमेल कौन सा है?

1. i - D; ii - A; iii - B; iv - C
2. i - C; ii - A; iii - D; iv - D
3. i - B; ii - C; iii - D; iv - C
4. i - C; ii - A; iii - D; iv - C

131. The table given below lists types of plant communities and types of growth forms.

Plant communities		Growth forms	
(i)	Dry grasslands	A	Chamaephytes
(ii)	Semi desert	B	Cryptophytes
(iii)	Tropical forests	C	Hemipterophytes
(iv)	Tundra	D	Phanerophytes

Which of the following is the best match for the plant communities with most dominant growth form generally present in that community?

1. i - D; ii - A; iii - B; iv - C
2. i - C; ii - A; iii - D; iv - D
3. i - B; ii - C; iii - D; iv - C
4. i - C; ii - A; iii - D; iv - C

132. एक प्राचिन्वितिकत्व में ऊर्जा प्रवाह में संबंधित कुछ सामान्य तथ्य निम्नलिखित हैं:

- A. मासाहारीयों की स्वांगीकरण क्षमता शाकाहारीयों से उच्चतर होती है।
 - B. जलीय शाकाहारीयों की उपभोग क्षमता स्थलीय शाकाहारीयों से उच्चतर होती है।
 - C. कशेरुकीयों की उत्पादन क्षमताएं अकशेरुकीयों से उच्चतर होती है।
 - D. पोषक-स्तर स्थानांतरण क्षमता समुद्रीय की तुलना में स्थलीय घास घुंघनाओं में उच्चतर होती है।
- उपर्युक्त के आधार पर, सही विकल्प चुनिए।
1. केवल A तथा C
 2. केवल A तथा B
 3. A, B तथा C
 4. A, C तथा D

132. Following are some of the generalizations regarding energy flow in an ecosystem:

- A. Assimilation efficiency of carnivores is higher than herbivores.
- B. Consumption efficiency of aquatic herbivores is higher than terrestrial herbivores.
- C. Vertebrates have higher production efficiencies than invertebrates.

D. Trophic-level transfer efficiency is higher in terrestrial food chains than in marine.

Based on the above, select the correct option:

1. Only A and C
2. Only A and B
3. A, B and C
4. A, C and D

133. एक परीक्षण में यह दिखाने के लिए कि जैवभूरासायनिक चक्र अंतरक्रिया करते हैं, नाइट्रोजन स्थरीकारक अंगूरों (*Galactia एसपी.*) को CO₂ के सामान्य स्तर (नियंत्रित) तथा कृत्रिम रूप से बढ़ाई गई वातावरणीय CO₂ (प्रयोगिक) की स्थिति में समलों में उगाया गया। बड़े हुए CO₂ स्तरों के नाइट्रोजन स्थरीकरण पर प्रभाव का मापन सात वर्षों की अवधि तक किया गया (प्लॉट A) तथा इन पौधों की पत्तियों में लौह एवं मॉलिब्डेनम की सांद्रताओं की गणना अध्ययन के अंत में की गई (प्लॉट B)।

1. N-स्थरीकरण की घटती दर, N-स्थरीकरण के लिए आवश्यक दो सूक्ष्मपोषकों लौह और मॉलिब्डेनम के पत्तियों में घटते स्तरों से सहसंबद्ध हैं।
2. बड़ी हुई CO₂ के प्रारम्भिक प्रभाव इन पौधों द्वारा N-स्थरीकरण को बढ़ाते हैं।
3. N-स्थरीकरण में निरंतर घटाव CO₂ के उच्च उपचार के कारण होती है।
4. बड़े हुए CO₂ स्तर के निरंतर प्रभाव ने प्रभावित पौधों की पत्तियों में लौह एवं मॉलिब्डेनम के स्तर निम्न होते हैं।

133. In an experiment to show that biogeochemical cycles interact, nitrogen fixing vines (*Galactia* sp.) were grown in plots under normal levels of CO₂ (Control) and under artificially elevated atmospheric CO₂ (Experimental). Effect of elevated CO₂ levels on nitrogen fixation was measured over a period of 7 years (Plot A) and the concentrations of iron and molybdenum in the leaves of these plants were quantified at the end of the study (Plot B).

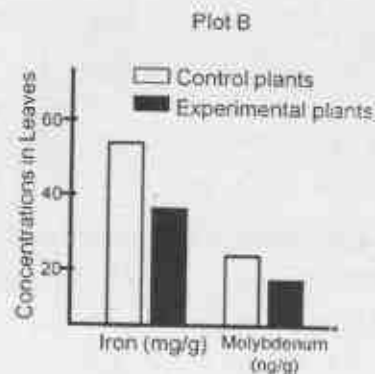
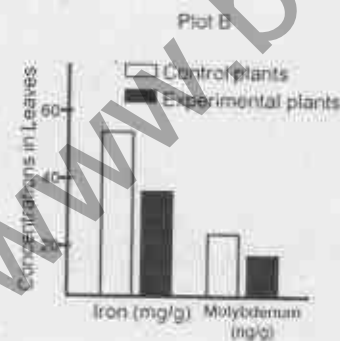
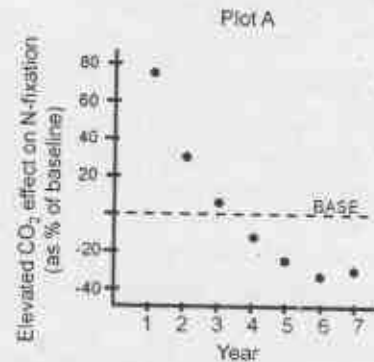
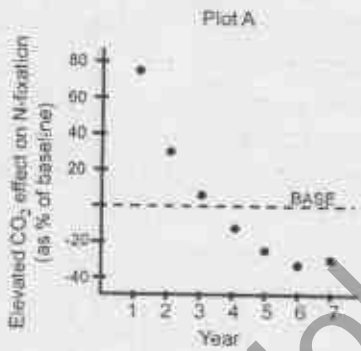

उपर्युक्त प्रयोग से निम्नलिखित कौन-सा अनुमान नहीं लगाया जा सकता?

Which one of the following inferences **CAN-NOT** be made from the above experiment?

1. Decreasing rate of N-fixation correlates with decreased levels of leaf iron and molybdenum, two micronutrients essential for N-fixation
2. An initial exposure to elevated CO₂ increased N-fixation by these plants
3. There is a continuous decrease in N-fixation due to elevated CO₂ treatment.
4. Plants exposed to continuous elevated levels of CO₂ had lower levels of iron and molybdenum in their leaves

134. निम्नलिखित आक्रामक पौधों को उनके उन आवासों के साथ सुमेलित कीजिए, जिनमें उनके मिलने की सम्भावना होती है:

आक्रामक पौधा	आवास पर आक्रमण करते हैं
A <i>ईकोरिया केसीपीस</i>	(i) शुष्क तथा अर्ध-शुष्क आवास
B <i>लैंटाना केमारा</i>	(ii) शुष्क तथा आर्द्र उष्णकटिबंधीय वन
C <i>प्रोसोपिस जुलीफ्लोरा</i>	(iii) आर्द्रभूमि

1. A – ii, B – i, C – iii
2. A – i, B – iii, C – ii
3. A – iii, B – ii, C – i
4. A – iii, B – i, C – ii

134. Match the following invasive plants to the likely habitats in which they are expected to occur:

Invasive plant	Habitat(s) that they invade
A <i>Eichhornia crassipes</i>	(i) Arid and semi-arid habitats
B <i>Lantana camara</i>	(ii) Dry and moist tropical forests
C <i>Prosopis juliflora</i>	(iii) Wetlands

1. A – ii, B – i, C – iii
2. A – i, B – iii, C – ii
3. A – iii, B – ii, C – i
4. A – iii, B – i, C – ii

135. लोटका-वोल्टेरा परभक्षी-शिकार मॉडल में अतिरिक्त पारिस्थितिकीय कारकों के समावेशन से परभक्षी समनति को बदला जा सकता है। निम्नसूचीबद्ध पारिस्थितिकीय कारकों (i-iii) के कारण होने वाली परभक्षी समनति के रूपांतरण को दर्शाते तीन अवस्था-स्थान आरेख (A-C) नीचे दिए गए हैं:

- (i) शिकार बहुलता परभक्षी धारक क्षमता के रूप में कार्य करती है।
- (ii) वैकल्पिक शिकार (पीड़ित) आबादी की उपलब्धता
- (iii) परभक्षी धारक क्षमता शिकार बहुलता के अलावा अन्य कारकों द्वारा निर्धारित की जाती है।

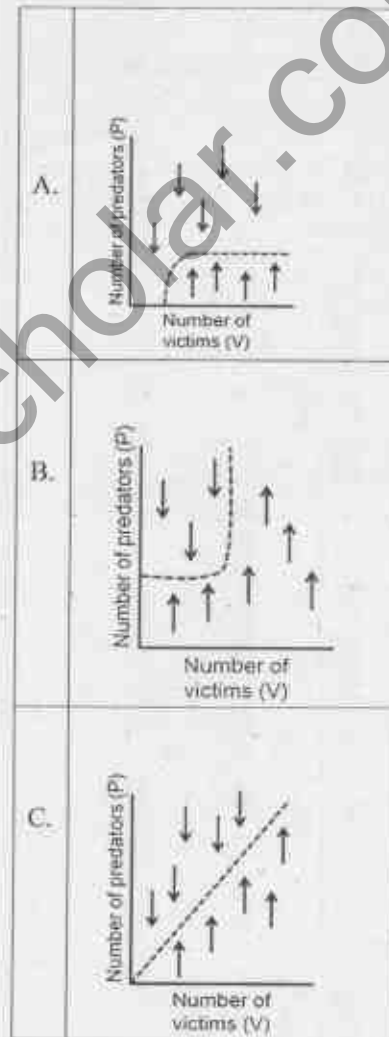

निम्नलिखित विकल्पों में से कौन सा अवस्था-स्थान आरेखों के साथ उनके पारिस्थितिकीय कारकों के सभी सही सुमेलों को दर्शाता है?

1. A – (ii), B – (iii), C – (i)
2. A – (ii), B – (i), C – (iii)
3. A – (iii), B – (ii), C – (i)
4. A – (i), B – (ii), C – (iii)

135. Incorporating additional ecological factors into the Lotka-Volterra predator-prey model can change the predator isocline. Given below are three state-space graphs (A-C) representing modification of predator isocline due to the ecological factors listed below (i-iii).

- (i) Victim abundance acting as predator carrying capacity
- (ii) Availability of alternate prey (victim) population
- (iii) Predator carrying capacity determined by factors other than victim abundance

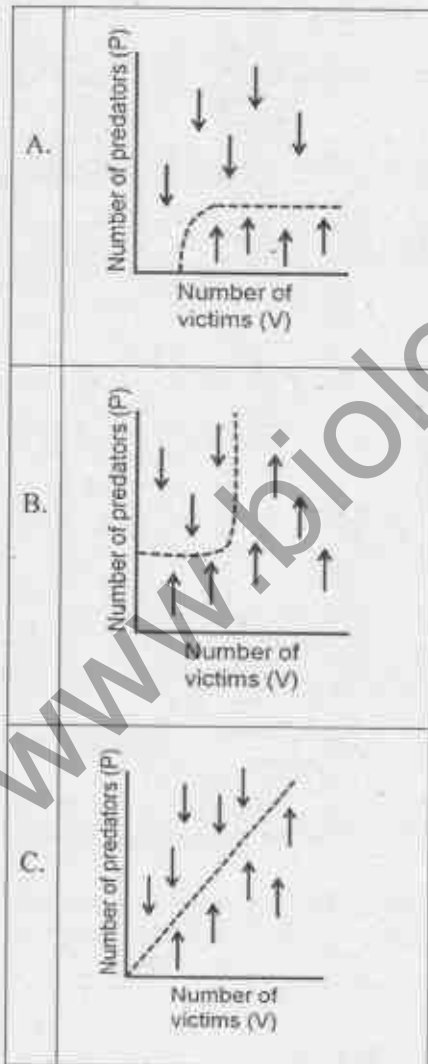

3-B-H

Which one of the following options represents all correct matches of the state-space graphs with their ecological factor?

1. A – (ii), B – (iii), C – (i)
2. A – (ii), B – (i), C – (iii)
3. A – (iii), B – (ii), C – (i)
4. A – (i), B – (ii), C – (iii)

136. पारजीनी पादपों में पारजीन के अभिव्यक्ति स्तरों में विविधता प्रदान करने वाले कारकों के संबंध में निम्नलिखित कथन दिए गए हैं:
 A. टी-डीएनए में जबरोघ एंजाइम स्थलों में अंतर
 B. पारजीन की प्रतिलिपि संख्या में अंतर
 C. पादप जीनोम में टी-डीएनए के समकलन स्थल में विविधताएं
 D. टी-डीएनए प्रक्षेत्र में बहु प्रवर्तकों की उपस्थिति

निम्नलिखित विकल्पों में से कौन सा कथनों के संयोजन को दर्शाता है जो संपात टी-डीएनए/द्विचर वाहक के उपयोग से उत्पन्न पारजीनी पादपों में पारजीन अभिव्यक्ति स्तरों में विविधता उत्पन्न नहीं करेगा?

1. केवल A तथा C
2. B केवल
3. केवल C तथा D
4. केवल A तथा D

136. Following statements were given regarding factors influencing variation in expression levels of transgene in transgenic plants:

- A. Difference in restriction enzyme sites within the T-DNA.
- B. Difference in copy number of the transgene.
- C. Variations in site of integration of the T-DNA within the plant genome.
- D. Presence of multiple promoters within the T-DNA region.

Which one of the following options represents a combination of statements that would NOT lead to variations in transgene expression levels in transgenic plants generated using the same T-DNA/binary vector?

1. A and C only
2. B only
3. C and D only
4. A and D only

137.

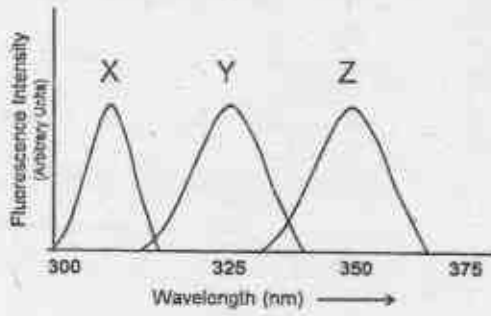

उपर्युक्त चित्र 280 नैनोमीटर पर उत्तेजित तीन विभिन्न प्रोटीनों, प्रोटीन (X), प्रोटीन (Y), तथा प्रोटीन (Z) के प्रतिदीप्ति उत्सर्जन वर्णक्रम को दर्शाता है।

दिए गए कथनों में से एक सही व्याख्या करता है।

1. प्रोटीन (Y) तथा (Z) में ट्रिप्टोफेन है जबकि प्रोटीन (X) में केवल फेनिलएलानीन है।
2. प्रोटीन (X) में केवल टाइरोसीन तथा प्रोटीन (Y) में सतह पर ट्रिप्टोफेन है, जबकि प्रोटीन (Z) में अंदर घंसा हुआ ट्रिप्टोफेन है।
3. प्रोटीन (X) में अंदर घंसा हुआ ट्रिप्टोफेन है जबकि प्रोटीनों (Y) तथा (Z) में सतह पर ट्रिप्टोफेन है।
4. प्रोटीन (X) में केवल टाइरोसीन है तथा प्रोटीन (Y) में घंसा हुआ ट्रिप्टोफेन है, एवम् प्रोटीन (Z) में सतह पर ट्रिप्टोफेन है।

137.

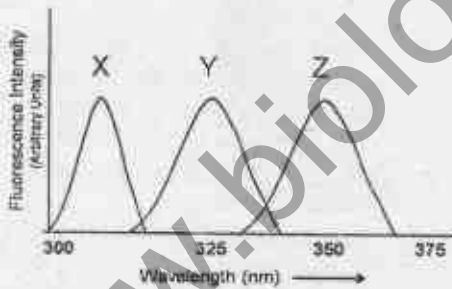

The above figure shows the fluorescence emission spectra of three different proteins: Protein (X), Protein (Y), and Protein (Z) excited at 280 nm.

Which one of the following statements gives the correct interpretation.

1. Proteins (Y) and (Z) have tryptophan while protein (X) has only phenylalanine.

3-B-H

S/06 CRIE/19-3BH-4

2. Protein (X) has only tyrosine and protein (Y) has tryptophan on the surface while protein (Z) has tryptophan buried inside.
3. Protein (X) has tryptophan buried inside while proteins (Y) and (Z) have tryptophan on the surface.
4. Protein (X) has only tyrosine and protein (Y) has tryptophan buried and protein (Z) has tryptophan on the surface.

138. प्रकाश सूक्ष्मदर्शिकी के लिए नमूनों को सामान्यतः ऐसे रसायनों जो, कोशिकीय संघटकों को पारसंयोजित/विघुणोक्त करते हैं, युक्त घोलों के साथ स्थिरीकृत किया जाता है। सामान्यतः पर प्रयुक्त स्थिरीकरणक जैसे फॉर्मलिहाइड और मैथेनॉल नीचे दर्शाए गए विविध तरीकों से कार्य कर सकते हैं:

- A. फॉर्मलिहाइड निकटवर्ती अणुओं पर अमीनो समूहों को पारसंयोजित करता है तथा प्रोटीन-प्रोटीन एवम् प्रोटीन-न्यूक्लिकअम्ल अंतरक्रियाओं को स्थिर करता है।
- B. मैथेनॉल एक विघुणोक्त स्थिरीकरणक के रूप में काम करता है तथा अलरोधी अंतरक्रियाओं को विघटित करके प्रोटीन अणुओं की घुलनशीलता को कम करता है।
- C. फॉर्मलिहाइड जैविक झिल्लियों में जमा पुच्छों को पारसंयोजित करता है।
- D. मैथेनॉल न्यूक्लिकअम्लों पर कार्य करता है, प्रोटीनों के साथ न्यूक्लिकअम्लों को पारसंयोजित करता है और इस तरह प्रोटीन-न्यूक्लिकअम्ल अंतरक्रियाओं को स्थिर करता है।

निम्नलिखित संयोजनों में से कौन सा सभी सही कथनों को प्रदर्शित करता है?

1. A तथा C
2. B तथा C
3. B तथा D
4. A तथा B

138. Specimens for light microscopy are commonly fixed with a solution containing chemicals that crosslink/denature cellular constituents. Commonly used fixatives such as formaldehyde and methanol could act in various ways as described below:

- A. Formaldehyde crosslinks amino groups on adjacent molecules and stabilizes protein-protein and protein-nucleic acid interactions.
- B. Methanol acts as a denaturing fixative and acts by reducing the solubility of protein molecules by disrupting hydrophobic interactions.

141. एक T_0 पारजीनी पीछे में टी-डीएनए की दो असंयोजित प्रतिलिपियां हैं, जिनमें से एक सक्रिय है और दूसरी निष्क्रिय है। पारजीनी से अपारजीनी लक्षणरूप का पृथक्करण, पृथक्करण से प्राप्त संतति में (i) अनुपात तथा स्व-परागण द्वारा प्राप्त F_1 संतति में (ii) अनुपात में होगा।

नीचे दिए गए विकल्पों में (i) and (ii) के सही संयोजन के साथ रिक्त स्थान भरिए:

- (i) - 3:1 तथा (ii) - 15:1
 - (i) - 1:1 तथा (ii) - 3:1
 - (i) - 3:1 तथा (ii) - 3:1
 - (i) - 1:1 तथा (ii) - 15:1
141. A T_0 transgenic plant contains two unlinked copies of the T-DNA of which, one is functional and the other is silenced. Segregation of the transgenic to non-transgenic phenotype would occur in a (i) ratio in progeny obtained by backcrossing and in a (ii) ratio in F_1 progeny obtained by self-pollination.

Fill in the blanks with the correct combination of (i) and (ii) from the options given below:

- (i) - 3:1 and (ii) - 15:1
 - (i) - 1:1 and (ii) - 3:1
 - (i) - 3:1 and (ii) - 3:1
 - (i) - 1:1 and (ii) - 15:1
142. कॉलम X में दो बीमारियों की सूची तथा कॉलम Y में इन बीमारियों के निम्न वैज्ञानिक पद्धतान के लिए प्रयुक्त प्रोटीनों के नाम की सूची दी गई है।

कॉलम X	कॉलम Y
A हृदयपेशीय अंगजन	(i) एमाइलेज
B अग्नाशयशोथ	(ii) क्रिएटिन काइनेज
	(iii) लाइपेज
	(iv) ट्रोपोनिन

सही संयोजन ढूँढिए

- A - ii; B - i; A - iv; B - iii
 - A - iii; B - iv; A - ii; B - i
 - A - i; B - ii; A - iii; B - iv
 - A - iv; B - iii; A - i; B - ii
142. Column X lists two diseases and column Y lists name of proteins which are commonly used for routine clinical diagnosis of these diseases

Column X	Column Y
A Myocardial Infarction	(i) Amylase
B Pancreatitis	(ii) Creatine kinase
	(iii) Lipase
	(iv) Troponin

Find out the correct combination

- A - ii; B - i; A - iv; B - iii
 - A - iii; B - iv; A - ii; B - i
 - A - i; B - ii; A - iii; B - iv
 - A - iv; B - iii; A - i; B - ii
143. एक दिए गए क्षेत्र में टिट्टों की आबादी के आकार का निर्धारण करने के चरणों को नीचे दिया गया है:

- नियत समयवधि में अध्ययन क्षेत्र से 'n' जीवों को यादृच्छिक रूप से एकत्रित किया गया।
- पकड़ गए टिट्टों की गणना की गई, चिन्हित किया गया तथा एकत्रण स्थल पर छोड़ दिया गया। अगले दिन, टिट्टों को उसी स्थल से उसी समयवधि में पकड़ा गया। चिन्हित (n_m) एवम् अचिन्हित (n_u) टिट्टों को अलग-अलग करके उनकी गणना की गई।
- इस पकड़ने-छोड़ने और पुनःपकड़ने को तब तक जारी रखा गया जब तक कि 100% चिन्हित टिट्टों को प्राप्त नहीं कर लिया गया।
- आबादी के आकार (N) को निम्नानुसार आंकलित किया गया:

$$\frac{N}{n} = \frac{n_m + n_u}{n_m}$$

- आबादी के आकार (N) को निम्नानुसार आंकलित किया गया:
- $$\frac{N}{n} = \frac{n_u}{n_m}$$

चिन्ह-पुनःपकड़ विधि द्वारा आबादी के आकार का आंकलन करने के लिए चरणों का सबसे उपयुक्त संयोजन है:

- A, B तथा D
 - A, B तथा E
 - A, B, C तथा D
 - A, B, C तथा E
143. Given below are the steps to assess the population size of grasshoppers in a given area:
- 'n' individuals are collected randomly from the study area in a defined period of time.

B. The captured individuals are counted, marked and released at the site of collection. Next day, individuals are captured from the same site for same length of time. Number of marked (n_m) and unmarked (n_u) individuals are separated and counted.

C. This capture-release and recapture is continued till one gets 100% marked individuals.

D. The size of the population (N) is estimated as follows:

$$\frac{N}{n} = \frac{n_m + n_u}{n_m}$$

E. The size of population (N) is estimated as follows:

$$\frac{N}{n} = \frac{n_u}{n_m}$$

The most appropriate combination of steps for estimating population size using mark-recapture method is:

1. A, B and D
2. A, B and E
3. A, B, C and D
4. A, B, C and E

144. एक आणुक्रियाविज्ञानी की रुचि पैच-क्लेम्प तकनीक का उपयोग करने में थी। निम्नलिखित कथन इस तकनीक से संबंधित हैं:

- A. आयन चैनलों का अंतराकोशिकीय चलन।
- B. आयन चैनल प्रोटीन का पञ्च-अनुवादीय रूपान्तरण।
- C. संलग्नक जो आयन चैनल के खुलने या बंद होने को नियंत्रित करता है।
- D. एकल आयन चैनल में धारा प्रवाह में परिवर्तन।

निम्नलिखित संयोजनों में से कौन सा पैच-क्लेम्प तकनीक के उपयोग हेतु सफल होगा?

1. A तथा B
2. B तथा C
3. C तथा D
4. D तथा A

144. A neurophysiologist was interested in using the patch-clamp technique. Following statements are related to this technique:

- A. Intracellular movement of ion channels.
- B. Post-translational modification of the ion channel protein.
- C. Ligand that controls the opening or closing of ion channels.
- D. Change in current flow in a single ion channel.

Which one of the following combinations will be achievable using the patch-clamp technique?

3-B-H

1. A and B
3. C and D

2. B and C
4. D and A

145.

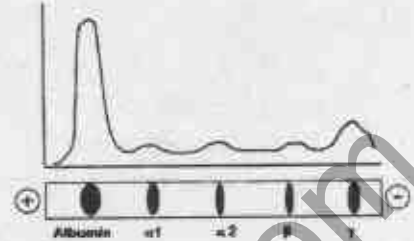

एक स्वस्थ व्यक्ति में जी गई रुधिर प्लाजमा प्रोटीनों (एल्बुमिन एवं ग्लोबुलिन) को ऊपर दिखाए अनुसार वैद्युतकणसंचालन द्वारा पृथक् किया गया। तीव्र प्रदाह की पहचान निम्नलिखित प्रेक्षणा में से एक के आधार पर की जा सकती है:

1. $\alpha 1$ तथा $\alpha 2$ दोनों में वृद्धि; एल्बुमिन में कमी।
2. एल्बुमिन में वृद्धि; $\alpha 1$, $\alpha 2$ तथा β में कमी।
3. एल्बुमिन में वृद्धि तथा γ -ग्लोबुलिन में कमी।
4. केवल एल्बुमिन में कमी।

145.

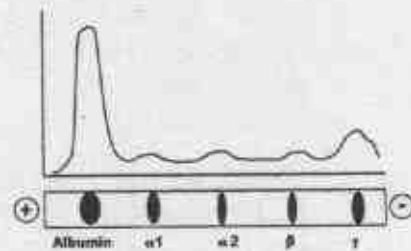

The blood plasma proteins (albumin and globulins) from a healthy person were separated by electrophoresis as shown above. The diagnosis of acute inflammation can be done based on one of the following observations:

1. Increase in both $\alpha 1$ and $\alpha 2$; decrease in albumin.
2. Increase in albumin; decrease in $\alpha 1$, $\alpha 2$ and β .
3. Increase in albumin and decrease in γ -globulin.
4. Only decrease in albumin.